



ОБЩЕСТВО С ОГРАНИЧЕННОЙ ОТВЕТСТВЕННОСТЬЮ

«ФАНДОЦЕНКА»

«УТВЕРЖДАЮ»

Генеральный директор
ООО «ФандОценка»

 /Н.П. Ивашкова/

ОТЧЕТ ОБ ОЦЕНКЕ 206/24

имущественных прав на жилые помещения (11 ед.) расположенные по адресу: 119334 Москва, Ленинский проспект, вл. 38, ЖК «Лунар»

Дата определения стоимости объекта оценки (дата проведения оценки, дата оценки):	27.04.2024 г.
Дата составления отчета:	27.04.2024 г.
Заказчики:	ООО «Тинькофф Капитал» Д.У. ЗПИФ недвижимости «Тинькофф Квадратные метры»
Исполнитель:	ООО «ФандОценка»

Москва – 2024

Генеральному директору
ООО «Тинькофф Капитал»
Д.У. ЗПИФ недвижимости
«Тинькофф Квадратные метры»
Р.З. Мучипов

Уважаемый Руслан Закариянович!

На основании Задания на оценку № 05/24 от 23.04.2024 г. к Договору ФО/28-2022 от «22» августа 2022 года об оценке имущества, составляющего Закрытый паевой инвестиционный фонд недвижимости «Тинькофф Квадратные метры», Оценщик произвел оценку рыночной (справедливой) стоимости Объекта оценки: Имущественные права на жилые помещения (11 ед.), расположенные по адресу: 119334 Москва, Ленинский проспект, вл. 38, ЖК «Лунар».

Указанный Отчет выполнен в соответствии с Федеральным законом «Об оценочной деятельности в Российской Федерации» №135-ФЗ от 29.07.1998 г. (с изменениями и дополнениями), Федеральными стандартами оценки (далее – ФСО), введенными в действие Приказом Министерства экономического развития Российской Федерации (Минэкономразвития России) № 200 от 14 апреля 2022 г. (общие стандарты оценки (федеральные стандарты оценки ФСО I - ФСО VI) и № 326 от 01.06.2015 г. (специальные стандарты оценки, определяющие дополнительные требования к порядку проведения оценки, в том числе для отдельных видов объектов оценки (недвижимости, машин и оборудования, бизнеса, нематериальных активов и интеллектуальной собственности), в т. ч. ФСО № 7 «Оценка недвижимости»), и Международного стандарта финансовой отчетности (IFRS) 13 «Оценка справедливой стоимости».

Оценка объекта оценки была проведена по состоянию на 27 апреля 2024 года с использованием метода сравнительных продаж.

Результаты анализа имеющейся в нашем распоряжении информации позволяют сделать вывод о том, что рыночная стоимость объекта оценки, с учетом ограничительных условий и сделанных допущений, составляет –

849 447 000 (Восемьсот сорок девять миллионов четыреста сорок семь тысяч) рублей, не облагается НДС.

В том числе:

№ Помещения	Условный номер	Назначение	Площадь объекта	Стоимость объекта (округленно), руб.
Помещение № 1	B1.114	Квартира	111,4	78 527 000
Помещение № 2	B1.115	Квартира	135,9	94 652 000
Помещение № 3	B1.124	Квартира	111,1	78 315 000
Помещение № 4	B1.125	Квартира	136,3	94 930 000
Помещение № 5	B1.134	Квартира	111,4	78 527 000
Помещение № 6	B1.135	Квартира	135,8	94 582 000
Помещение № 7	B1.144	Квартира	111,5	78 597 000
Помещение № 8	B1.145	Квартира	136,3	94 930 000
Помещение № 9	B2.143	Квартира	49,9	38 689 000
Помещение № 10	B1.154	Квартира	111,4	78 527 000
Помещение № 11	A529	Квартира	49,5	39 171 000
Итого				849 447 000

Отчет об оценке рыночной стоимости объекта оценки содержит описание оцениваемого имущества, собранную информацию, этапы проведенного исследования и сделанные выводы. Кроме того, в состав отчета включены гарантии нашей объективности и независимости, а также ограничительные условия и сделанные допущения.

С уважением,
генеральный директор



Н.П. Ивашкова

СОДЕРЖАНИЕ

1.	ЗАДАНИЕ НА ОЦЕНКУ В СООТВЕТСТВИИ С ТРЕБОВАНИЯМИ ФЕДЕРАЛЬНЫХ СТАНДАРТОВ ОЦЕНКИ	4
2.	ПРИМЕНЯЕМЫЕ СТАНДАРТЫ ОЦЕНОЧНОЙ ДЕЯТЕЛЬНОСТИ	7
2.1.	ОБОСНОВАНИЕ ИСПОЛЬЗОВАНИЯ СТАНДАРТОВ ПРИ ПРОВЕДЕНИИ ОЦЕНКИ ОБЪЕКТА ОЦЕНКИ	7
2.2.	МЕЖДУНАРОДНЫЕ СТАНДАРТЫ	7
2.3.	ФЕДЕРАЛЬНЫЕ СТАНДАРТЫ ОЦЕНКИ И ЗАКОНОДАТЕЛЬНЫЕ АКТЫ, ОБЯЗАТЕЛЬНЫЕ К ПРИМЕНЕНИЮ В РФ	7
2.4.	СТАНДАРТЫ ОЦЕНКИ ДЛЯ ОПРЕДЕЛЕНИЯ СООТВЕТСТВУЮЩЕГО ВИДА СТОИМОСТИ ОБЪЕКТА ОЦЕНКИ	7
2.5.	ИСПОЛЬЗУЕМАЯ ТЕРМИНОЛОГИЯ	8
2.6.	ВИД ОПРЕДЕЛЯЕМОЙ СТОИМОСТИ И РЕЗУЛЬТАТ ОЦЕНКИ	11
3.	ПРИНЯТЫЕ ПРИ ПРОВЕДЕНИИ ОЦЕНКИ ОБЪЕКТА ОЦЕНКИ ДОПУЩЕНИЯ И ОГРАНИЧИТЕЛЬНЫЕ УСЛОВИЯ	14
3.1.	ДОПУЩЕНИЯ, В ТОМ ЧИСЛЕ СПЕЦИАЛЬНЫЕ	14
3.2.	ОГРАНИЧИТЕЛЬНЫЕ УСЛОВИЯ	14
3.3.	ЗАЯВЛЕНИЕ О СООТВЕТСТВИИ	15
4.	СВЕДЕНИЯ О ЗАКАЗЧИКЕ ОЦЕНКИ И ОБ ОЦЕНЩИКЕ	16
4.1.	СВЕДЕНИЯ О ЗАКАЗЧИКАХ	16
4.2.	СВЕДЕНИЯ ОБ ОЦЕНЩИКЕ, РАБОТАЮЩЕМ НА ОСНОВАНИИ ТРУДОВОГО ДОГОВОРА	16
4.3.	СВЕДЕНИЯ О ЮРИДИЧЕСКОМ ЛИЦЕ, С КОТОРЫМ ОЦЕНЩИК ЗАКЛЮЧИЛ ТРУДОВОЙ ДОГОВОР	17
5.	ИНФОРМАЦИЯ ОБО ВСЕХ ПРИВЛЕЧЕННЫХ К ПРОВЕДЕНИЮ ОЦЕНКИ И ПОДГОТОВКЕ ОТЧЕТА ОБ ОЦЕНКЕ ОРГАНИЗАЦИЯХ И СПЕЦИАЛИСТАХ С УКАЗАНИЕМ ИХ КВАЛИФИКАЦИИ, И СТЕПЕНИ УЧАСТИЯ В ПРОВЕДЕНИИ ОЦЕНКИ ОБЪЕКТА ОЦЕНКИ	18
6.	ОСНОВНЫЕ ФАКТЫ И ВЫВОДЫ	19
6.1.	ОСНОВАНИЕ ДЛЯ ПРОВЕДЕНИЯ ОЦЕНЩИКОМ ОЦЕНКИ ОБЪЕКТА ОЦЕНКИ	19
6.2.	ОБЩАЯ ИНФОРМАЦИЯ, ИДЕНТИФИЦИРУЮЩАЯ ОБЪЕКТ ОЦЕНКИ	19
6.3.	ОГРАНИЧЕНИЯ И ПРЕДЕЛЫ ПРИМЕНЕНИЯ ПОЛУЧЕННОЙ ИТОГОВОЙ СТОИМОСТИ	19
6.4.	РЕЗУЛЬТАТЫ ОЦЕНКИ, ПОЛУЧЕННЫЕ ПРИ ПРИМЕНЕНИИ РАЗЛИЧНЫХ ПОДХОДОВ К ОЦЕНКЕ	20
6.5.	ИТОГОВАЯ СТОИМОСТЬ ОБЪЕКТА ОЦЕНКИ	20
7.	ОПИСАНИЕ ОБЪЕКТА ОЦЕНКИ С УКАЗАНИЕМ ПЕРЕЧНЯ ДОКУМЕНТОВ, ИСПОЛЬЗУЕМЫХ ОЦЕНЩИКОМ И УСТАНОВЛИВАЮЩИХ КОЛИЧЕСТВЕННЫЕ И КАЧЕСТВЕННЫЕ ХАРАКТЕРИСТИКИ ОБЪЕКТА ОЦЕНКИ	21
7.1.	ПЕРЕЧЕНЬ ДОКУМЕНТОВ, ИСПОЛЬЗУЕМЫХ ОЦЕНЩИКОМ	21
7.2.	ИДЕНТИФИКАЦИЯ ОБЪЕКТА ОЦЕНКИ	21
7.3.	ОПИСАНИЕ МЕСТОПОЛОЖЕНИЯ ОБЪЕКТА ОЦЕНКИ	27
8.	АНАЛИЗ РЫНКА ОБЪЕКТА ОЦЕНКИ, ЦЕНООБРАЗУЮЩИХ ФАКТОРОВ, А ТАКЖЕ ВНЕШНИХ ФАКТОРОВ, ВЛИЯЮЩИХ НА ЕГО СТОИМОСТЬ	29
8.1.	АНАЛИЗ ВЛИЯНИЯ ОБЩЕЙ ПОЛИТИЧЕСКОЙ И СОЦИАЛЬНО-ЭКОНОМИЧЕСКОЙ ОБСТАНОВКИ В СТРАНЕ И РЕГИОНЕ РАСПОЛОЖЕНИЯ ОБЪЕКТА ОЦЕНКИ НА РЫНОК ОЦЕНИВАЕМОГО ОБЪЕКТА	29
8.2.	ОПРЕДЕЛЕНИЕ СЕГМЕНТА РЫНКА, К КОТОРОМУ ПРИНАДЛЕЖИТ ОЦЕНИВАЕМЫЙ ОБЪЕКТ	43
8.3.	РЫНОК ЖИЛОЙ НЕДВИЖИМОСТИ	44
8.4.	АНАЛИЗ НАИБОЛЕЕ ЭФФЕКТИВНОГО ИСПОЛЬЗОВАНИЯ	50
8.5.	АНАЛИЗ О ЦЕНАХ СДЕЛОК И (ИЛИ) ПРЕДЛОЖЕНИЙ С ОБЪЕКТАМИ НЕДВИЖИМОСТИ ИЗ СЕГМЕНТОВ РЫНКА, К КОТОРЫМ МОЖЕТ БЫТЬ ОТНЕСЕН ОЦЕНИВАЕМЫЙ ОБЪЕКТ	50
8.6.	АНАЛИЗ ОСНОВНЫХ ФАКТОРОВ, ВЛИЯЮЩИХ НА СПРОС, ПРЕДЛОЖЕНИЕ И ЦЕНЫ СОПОСТАВИМЫХ ОБЪЕКТОВ НЕДВИЖИМОСТИ	54
8.7.	ОСНОВНЫЕ ВЫВОДЫ ОТНОСИТЕЛЬНО РЫНКА НЕДВИЖИМОСТИ В СЕГМЕНТАХ, НЕОБХОДИМЫХ ДЛЯ ОЦЕНКИ	57
9.	РАСЧЕТ СТОИМОСТИ ОБЪЕКТА	59
9.1.	ПОСЛЕДОВАТЕЛЬНОСТЬ ОПРЕДЕЛЕНИЯ СТОИМОСТИ	59
9.2.	РАСЧЕТ СТОИМОСТИ ОБЪЕКТА ОЦЕНКИ В РАМКАХ СРАВНИТЕЛЬНОГО ПОДХОДА	60
10.	СОГЛАСОВАНИЕ РЕЗУЛЬТАТОВ ОЦЕНКИ	71
10.1.	ОПИСАНИЕ ПРОЦЕДУРЫ СОГЛАСОВАНИЯ РЕЗУЛЬТАТОВ ОЦЕНКИ И ВЫВОДЫ, ПОЛУЧЕННЫЕ НА ОСНОВАНИИ ПРОВЕДЕННЫХ РАСЧЕТОВ	71
10.2.	ОГРАНИЧЕНИЯ И ПРЕДЕЛЫ ПРИМЕНЕНИЯ ПОЛУЧЕННОЙ ИТОГОВОЙ СТОИМОСТИ	71
10.3.	ИТОГОВАЯ ВЕЛИЧИНА СПРАВЕДЛИВОЙ СТОИМОСТИ ОБЪЕКТА ОЦЕНКИ	72
ПРИЛОЖЕНИЕ 1. ПЕРЕЧЕНЬ ДАННЫХ, ИСПОЛЬЗОВАННЫХ ПРИ ПРОВЕДЕНИИ ОЦЕНКИ ОБЪЕКТА ОЦЕНКИ		75
1.	ПРАВОВАЯ ИНФОРМАЦИЯ	75
2.	МЕТОДИЧЕСКАЯ ИНФОРМАЦИЯ	75
ПРИЛОЖЕНИЕ 2. КОПИИ ДОКУМЕНТОВ, ПОДТВЕРЖДАЮЩИХ ПРАВОМОЧНОСТЬ ОЦЕНКИ		76
ПРИЛОЖЕНИЕ 3. ОБЪЕКТЫ-АНАЛОГИ, ИСПОЛЬЗОВАННЫЕ В РАСЧЕТАХ		80
ПРИЛОЖЕНИЕ 4. КОПИИ ДОКУМЕНТОВ ОБ ОБЪЕКТЕ ОЦЕНКИ		92

1. ЗАДАНИЕ НА ОЦЕНКУ В СООТВЕТСТВИИ С ТРЕБОВАНИЯМИ ФЕДЕРАЛЬНЫХ СТАНДАРТОВ ОЦЕНКИ

<p>Объект оценки (состав объекта оценки с указанием сведений, достаточных для идентификации каждой из его частей)</p>	<p>Имущественные права на жилые помещения (11 ед.) расположенные по адресу: г. Москва, пр-кт Ленинский, вл. 38. Состав объектов оценки подробно представлен в Разделе 7 Отчета.</p>
<p>Существующие имущественные права на объект оценки</p>	<p>Имущественные права на объекты долевого строительства по договору долевого участия в строительстве Субъект права – Помещения № 1 – 11: принадлежат владельцам инвестиционных паев ЗПИФ недвижимости «Тинькофф Квадратные метры».</p>
<p>Права, учитываемые при оценке Объекта оценки, ограничения (обременения) этих прав</p>	<p>Имущественные права в отношении объектов долевого строительства правами третьих лиц не обременены. В соответствии с ч.1. ст. 4. Федерального закона от 30.12.2004 г. № 214-ФЗ «Об участии в долевом строительстве многоквартирных домов и иных объектов недвижимости и о внесении изменений в некоторые законодательные акты Российской Федерации» по договору участия в долевом строительстве (далее также – договор) одна сторона (застройщик) обязуется в предусмотренный договором срок своими силами и (или) с привлечением других лиц построить (создать) многоквартирный дом и (или) иной объект недвижимости и после получения разрешения на ввод в эксплуатацию этих объектов передать соответствующий объект долевого строительства участнику долевого строительства, а другая сторона (участник долевого строительства) обязуется уплатить обусловленную договором цену и принять объект долевого строительства при наличии разрешения на ввод в эксплуатацию многоквартирного дома и (или) иного объекта недвижимости.</p>
<p>Цель оценки (необходимость проведения оценки¹), которая должна быть установлена однозначно для определения предпосылок стоимости, в частности цель оценки должна сопровождаться указанием ссылок на конкретные положения нормативных правовых актов Российской Федерации, в связи с которыми возникла необходимость проведения оценки (если применимо)</p>	<p>Определение стоимости имущества Закрытого паевого инвестиционного фонда недвижимости «Тинькофф Квадратные метры», в соответствии с требованиями ст.ст. 36, 37 Федерального закона от 29.11.2001 г. № 156-ФЗ «Об инвестиционных фондах» и п.п. 1.3.-1.4., 1.6.-1.7. Указания ЦБ РФ от 25.08.2015г. № 3758-У «Об определении стоимости чистых активов инвестиционных фондов, в том числе о порядке расчета среднегодовой стоимости чистых активов паевого инвестиционного фонда и чистых активов акционерного инвестиционного фонда, расчетной стоимости инвестиционных паев паевых инвестиционных фондов, стоимости имущества, переданного в оплату инвестиционных паев». Результат оценки достоверен только в целях вышеуказанного предполагаемого использования. Иное использование результатов оценки не предусматривается.</p>
<p>Сведения о предполагаемых пользователях результата оценки и отчета об оценке (помимо заказчика оценки)</p>	<p>Сотрудники специализированного депозитария ЗПИФ недвижимости «Тинькофф Квадратные метры», владельцы инвестиционных паев ЗПИФ недвижимости «Тинькофф Квадратные метры», Банк России, иные лица, получившие доступ к Отчету об оценке на основании нормативных правовых актов РФ, в том числе нормативных актов Банка России</p>
<p>Соблюдение требований законодательства России</p>	<p>Оценка проводится в соответствии с Федеральным законом от 29 июля 1998 г. № 135-ФЗ «Об оценочной деятельности в Российской Федерации».</p>
<p>Вид стоимости</p>	<p>Рыночная (справедливая) стоимость. Рыночная стоимость – наиболее вероятная цена, по которой данный объект оценки может быть отчужден на открытом рынке в условиях конкуренции, когда стороны сделки действуют разумно, располагая всей необходимой информацией, а на величине цены сделки не отражаются какие-либо чрезвычайные обстоятельства, то есть когда: – одна из сторон сделки не обязана отчуждать объект оценки, а другая</p>

¹ С указанием ссылок на нормативные правовые акты РФ в случае применимости

	<p>сторона не обязана принимать исполнение;</p> <ul style="list-style-type: none"> – стороны сделки хорошо осведомлены о предмете сделки и действуют в своих интересах; – объект оценки представлен на открытом рынке посредством публичной оферты, типичной для аналогичных объектов оценки; – цена сделки представляет собой разумное вознаграждение за объект оценки и принуждения к совершению сделки в отношении сторон сделки с чьей-либо стороны не было; – платеж за объект оценки выражен в денежной форме. <p>(ст. 3 Федерального закона от 29.07.1998 № 135-ФЗ «Об оценочной деятельности»).</p> <p>В приложении 40 к Приказу Минфина России от 28.12.2015 № 217н «О введении Международных стандартов финансовой отчетности и Разъяснений ...» установлено (п.9.), что «Настоящий стандарт определяет понятие «справедливая стоимость» как цену, которая была бы получена при продаже актива или уплачена при передаче обязательства в ходе обычной сделки между участниками рынка на дату оценки».</p> <p>Справедливая стоимость – цена, которая была бы получена при продаже актива или уплачена при передаче обязательства в ходе обычной сделки между участниками рынка на дату оценки (Международный стандарт финансовой отчетности (IFRS) 13 «Оценка справедливой стоимости» (введен в действие на территории Российской Федерации Приказом Минфина России от 28.12.2015 № 217н) (ред. От 27.06.2016).</p> <p>Стоимость определяется без учета налогов.</p>
Предпосылки стоимости	<ol style="list-style-type: none"> 1) Предполагается гипотетическая сделка с объектом; 2) Участники сделки являются неопределенными лицами; 3) Дата оценки 27.04.2024 г. 4) Предполагаемое использование объекта – наиболее эффективное использование 5) Характер сделки – добровольная сделка в типичных условиях. <p>Основания для установления предпосылок: вид стоимости «справедливая» подлежит установлению в соответствии с целями оценки (для целей определения стоимости имущества, составляющего ЗПИФ недвижимости «Тинькофф Квадратные метры», в соответствии с п. 1.3. Указания ЦБ РФ от 25.08.2015г. № 3758-У «Об определении стоимости чистых активов инвестиционных фондов, в том числе о порядке расчета среднегодовой стоимости чистых активов паевого инвестиционного фонда и чистых активов акционерного инвестиционного фонда, расчетной стоимости инвестиционных паев паевых инвестиционных фондов, стоимости имущества, переданного в оплату инвестиционных паев»).</p>
Дата оценки	27.04.2024
Период (срок) проведения работ по оценке	23.04.2024 – 27.04.2024
Состав и объем документов и материалов, предоставленных заказчиком оценки (копии документов представлены в Приложении к Отчету)	Договоры долевого участия
Порядок и сроки предоставления заказчиком необходимых материалов и информации	Заказчик оценки обязан предоставить в срок не более 5 (пяти) рабочих дней (если иное не предусмотрено договором на оценку) заверенные копии правоустанавливающих документов и документов, устанавливающих характеристики объекта оценки
Специальные допущения и ограничения оценки, известные на момент составления задания на оценку	Отсутствуют
Необходимость привлечения внешних организаций и отраслевых экспертов	Не привлекаются.
Форма составления отчета об оценке	Отчет об оценке составляется в совмещенной форме

Ограничения на использование, распространение и публикацию отчета об оценке	<p>Отчет об оценке стоимости может быть использован только в качестве единого документа и исключительно для указанных в нем целей оценки;</p> <p>Оценщик не несет ответственности за распространение Заказчиком данных Отчета об оценке, выходящее за рамки предполагаемого использования результатов оценки;</p> <p>Итоговая величина стоимости объекта оценки, указанная в Отчете об оценке, может быть признан рекомендуемой для целей совершения сделки с объектом оценки, если с даты составления Отчета до даты совершения сделки с объектом оценки или даты представления публичной оферты прошло не более 6 месяцев. Ограничения на распространение и публикацию отчета об оценке: отсутствуют.</p>
Форма представления итоговой стоимости	<p>Итоговый результат оценки стоимости объекта оценки указывается в виде конкретной округленной величины/числа без приведения суждений и расчетов оценщика о возможных границах интервала, в котором может находиться стоимость.</p>
Иные специфические требования к отчету об оценке	<p>Отсутствуют</p>
Необходимость проведения дополнительных исследований и определения иных расчетных величин	<p>Не требуется.</p>
Иная информация, предусмотренная федеральными стандартами оценки и/или иными нормативными правовыми актами, или нормативными актами Банка России для отражения в задании на оценку	<p>Ответственность юридического лица при осуществлении оценочной деятельности застрахована в САО «РЕСО-Гарантия», полис к договору № 922/2504121360 от 22.12.2023 года, страховая сумма в период с 01 января 2024 г. по 31 декабря 2024 г. – 100 000 000 (Сто миллионов) рублей.</p>

2. ПРИМЕНЯЕМЫЕ СТАНДАРТЫ ОЦЕНОЧНОЙ ДЕЯТЕЛЬНОСТИ

2.1. ОБОСНОВАНИЕ ИСПОЛЬЗОВАНИЯ СТАНДАРТОВ ПРИ ПРОВЕДЕНИИ ОЦЕНКИ ОБЪЕКТА ОЦЕНКИ

Оценщик в практике своей деятельности руководствуется всем сводом нормативно-правовых актов Российской Федерации, часть которых непосредственно регулирует оценочную деятельность, а часть относится к косвенным документам, раскрывающим значение и роль оценщика в той или иной сфере.

К косвенным нормативно-правовым актам, несомненно, можно отнести множество законов, постановлений, подзаконных актов, ведомственных инструкций, правил и прочих документов, наиболее значимыми среди которых являются Гражданский Кодекс Российской Федерации, Земельный Кодекс РФ, Лесной Кодекс РФ, Налоговый Кодекс РФ.

В соответствии со статьей 15 Федерального закона № 135-ФЗ от 29.07.1998 г. оценщик обязан соблюдать при осуществлении оценочной деятельности федеральные стандарты оценки, а также стандарты и правила оценочной деятельности, утвержденные саморегулируемой организацией оценщиков, членом которой он является.

Оценщик является членом Ассоциации «Русское общество оценщиков». В силу этого обстоятельства Оценщик обязан использовать Стандарты и правила оценочной деятельности (СПОД РОО 2022) (далее – «СПОД РОО 2022»).

2.2. МЕЖДУНАРОДНЫЕ СТАНДАРТЫ

Международные стандарты оценки, дата введения в действие 31 января 2020 года.

2.3. ФЕДЕРАЛЬНЫЕ СТАНДАРТЫ ОЦЕНКИ И ЗАКОНОДАТЕЛЬНЫЕ АКТЫ, ОБЯЗАТЕЛЬНЫЕ К ПРИМЕНЕНИЮ В РФ

Основой законодательства РФ в области оценочной деятельности, регулирующей институт оценки в России, являются следующие документы:

- Федеральный закон «Об оценочной деятельности в Российской Федерации» № 135-ФЗ от 29.07.1998 г.;
- Федеральный закон «О саморегулирующих организациях» № 315-ФЗ от 01.12.2007 г.;
- Общие стандарты оценки (федеральные стандарты оценки ФСО №№ I-VI, утвержденные приказом Минэкономразвития России от 14 апреля 2022 г. N 200);
- Специальные стандарты оценки, определяющие дополнительные требования к порядку проведения оценки, в том числе для отдельных видов объектов оценки (недвижимости, машин и оборудования, бизнеса, нематериальных активов и интеллектуальной собственности), в т.ч. Федеральный стандарт оценки (ФСО) № 7 «Оценка недвижимости», утвержденный приказом МЭР РФ № 611 от 25.09.2014 г.; ФСО № 8 «Оценка бизнеса», утвержденный приказом МЭР РФ № 326 от 01.06.2015 г.; ФСО № 9 «Оценка для целей залога», утвержденный приказом МЭР РФ № 327 от 01.06.2015 г.; ; ФСО № 10 «Оценка стоимости машин и оборудования», утвержденный приказом МЭР РФ № 328 от 01.06.2015 г.; ФСО № 11 «Оценка нематериальных активов и интеллектуальной собственности», утвержденный приказом МЭР РФ № 385 от 22.06.2015 г.

2.4. СТАНДАРТЫ ОЦЕНКИ ДЛЯ ОПРЕДЕЛЕНИЯ СООТВЕТСТВУЮЩЕГО ВИДА СТОИМОСТИ ОБЪЕКТА ОЦЕНКИ

Статья 15 Федерального закона «Об оценочной деятельности в Российской Федерации» № 135-ФЗ от 29 июля 1998 года (с изменениями и дополнениями) определяет одну из обязанностей оценщика - соблюдать при осуществлении оценочной деятельности требования указанного Федерального закона, а также принятых на его основе нормативных правовых актов Российской Федерации.

Статья 20 того же закона регулирует применение стандартов оценки: федеральные стандарты оценки, стандарты и правила оценочной деятельности. В соответствии с данной статьей, федеральные стандарты оценки должны разрабатываться Национальным советом с учетом международных стандартов оценки, и утверждаться уполномоченным федеральным органом.

Учитывая вышеуказанное, данный отчет по определению рыночной стоимости объекта оценки выполнен в соответствии с требованиями:

- Закона РФ №135-ФЗ от 29 июля 1998 г. «Об оценочной деятельности в Российской Федерации» (с изменениями и дополнениями);

- Федеральных стандартов оценки:

Таблица 2.4-1 Информация о стандартах, применяемых оценщиком в настоящем отчете

Краткое наименование стандарта	Полное наименование стандарта	Сведения о принятии стандарта
ФСО I	Федеральный стандарт оценки «Структура федеральных стандартов оценки и основные понятия, используемые в федеральных стандартах оценки» (ФСО I)	Приказ МЭР РФ № 200 от 14.04.2022 г.
ФСО II	Федеральный стандарт оценки «Виды стоимости (ФСО II)»	
ФСО III	Федеральный стандарт оценки «Процесс оценки (ФСО III)»	
ФСО IV	Федеральный стандарт оценки «Задание на оценку (ФСО IV)»	
ФСО V	Федеральный стандарт оценки «Подходы и методы оценки (ФСО V)»	
ФСО VI	Федеральный стандарт оценки «Отчет об оценке (ФСО VI)»	
ФСО-7	Федеральный стандарт оценки № 7 «Оценка недвижимости»	Приказ МЭР РФ № 611 от 25.09.2014 г.

Так же будут использованы международный стандарт финансовой отчетности (IFRS) 13» Оценка справедливой стоимости» утвержденного приказом Минфина России от 18.07.2012 № 106н.

2.5. ИСПОЛЬЗУЕМАЯ ТЕРМИНОЛОГИЯ

Согласно положениям ФСО-I, ФСО-II, ФСО-III в процессе оценки необходимо соблюдать требования законодательства Российской Федерации в области оценочной деятельности. Ниже приводится трактовка основных терминов и процессов оценки, трактуемых ФСО и используемых в оценочной деятельности.

Оценка стоимости представляет собой определение стоимости объекта оценки в соответствии с федеральными стандартами оценки.

Стоимость представляет собой меру ценности объекта для участников рынка или конкретных лиц, выраженную в виде денежной суммы, определенную на конкретную дату в соответствии с конкретным видом стоимости, установленным федеральными стандартами оценки.

Цена представляет собой денежную сумму, запрашиваемую, предлагаемую или уплачиваемую участниками в результате совершенной или предполагаемой сделки.

Цель оценки представляет собой предполагаемое использование результата оценки, отражающее случаи обязательной оценки, установленные законодательством Российской Федерации, и (или) иные причины, в связи с которыми возникла необходимость определения стоимости объекта оценки.

Допущение представляет собой предположение, принимаемое как верное и касающееся фактов, условий или обстоятельств, связанных с объектом оценки, целью оценки, ограничениями оценки, используемой информацией или подходами (методами) к оценке.

Подход к оценке представляет собой совокупность методов оценки, основанных на общей методологии.

Метод оценки представляет собой последовательность процедур, позволяющую на основе существенной для данного метода информации определить стоимость объекта оценки.

Методические рекомендации по оценке представляют собой методические рекомендации по оценке, разработанные в целях развития положений утвержденных федеральных стандартов оценки и одобренные советом по оценочной деятельности при Минэкономразвития России.

Результат оценки (итоговая стоимость объекта оценки) представляет собой стоимость объекта, определенную на основе профессионального суждения оценщика для конкретной цели оценки с учетом допущений и ограничений оценки. Результат оценки выражается в рублях или иной валюте в соответствии с заданием на оценку с указанием эквивалента в рублях. Результат оценки может быть представлен в виде числа и (или) интервала значений, являться результатом математического округления.

Оценщики – специалисты, имеющие квалификационный аттестат по одному или нескольким направлениям оценочной деятельности, являющиеся членами одной из саморегулируемых организаций оценщиков и застраховавшие свою ответственность в соответствии с требованиями законодательства об оценочной деятельности.

Существенность представляет собой степень влияния информации, допущений, ограничений оценки и проведенных расчетов на результат оценки. Существенность может не иметь количественного измерения. Для определения уровня существенности требуется профессиональное суждение в области оценочной деятельности. В процессе оценки уровень существенности может быть определен в том

числе для информации, включая исходные данные (характеристики объекта оценки и его аналогов, рыночные показатели); проведенных расчетов, в частности, в случаях расхождений результатов оценки, полученных в рамках применения различных подходов и методов оценки; допущений и ограничений оценки. Существенность зависит в том числе от цели оценки.

Отчет об оценке объекта оценки - документ, содержащий профессиональное суждение оценщика относительно итоговой стоимости объекта оценки, сформулированное на основе собранной информации, проведенного анализа и расчетов в соответствии с заданием на оценку. Отчет об оценке может состоять из нескольких частей, в одной или в разной форме - как на бумажном носителе, так и в форме электронного документа.

Пользователями результата оценки, отчета об оценке могут являться заказчик оценки и иные лица в соответствии с целью оценки.

К объектам оценки относятся объекты гражданских прав, в отношении которых законодательством Российской Федерации установлена возможность их участия в гражданском обороте.

Дата определения стоимости объекта оценки (дата проведения оценки, дата оценки) – это дата, по состоянию на которую определена стоимость объекта оценки.

При осуществлении оценочной деятельности в соответствии с федеральными стандартами оценки определяются следующие виды стоимости:

- 1) рыночная стоимость;
- 2) равновесная стоимость;
- 3) инвестиционная стоимость;
- 4) иные виды стоимости, предусмотренные ФЗ от 29 июля 1998 г. N 135-ФЗ "Об оценочной деятельности в Российской Федерации".

Рыночная стоимость объекта оценки (далее - рыночная стоимость) - наиболее вероятная цена, по которой данный объект оценки может быть отчужден на открытом рынке в условиях конкуренции, когда стороны сделки действуют разумно, располагая всей необходимой информацией, а на величине цены сделки не отражаются какие-либо чрезвычайные обстоятельства, то есть когда:

- 1) одна из сторон сделки не обязана отчуждать объект оценки, а другая сторона не обязана принимать исполнение;
- 2) стороны сделки хорошо осведомлены о предмете сделки и действуют в своих интересах;
- 3) объект оценки представлен на открытом рынке посредством публичной оферты, типичной для аналогичных объектов оценки;
- 4) цена сделки представляет собой разумное вознаграждение за объект оценки и принуждения к совершению сделки в отношении сторон сделки с чьей-либо стороны не было;
- 5) платеж за объект оценки выражен в денежной форме.

Рыночная стоимость основана на предпосылках о сделке, совершаемой с объектом на рынке между гипотетическими участниками без влияния факторов вынужденной продажи после выставления объекта в течение рыночного срока экспозиции типичными для подобных объектов способами. Рыночная стоимость отражает потенциал наиболее эффективного использования объекта для участников рынка. При определении рыночной стоимости не учитываются условия, специфические для конкретных сторон сделки, если они не доступны другим участникам рынка.

Справедливая стоимость (fair value) — это цена, которая была бы получена при продаже актива или уплачена при передаче обязательства при проведении операции на добровольной основе между участниками рынка на дату оценки (см. МСФО (IFRS) 13 «Оценка справедливой стоимости»). Справедливая стоимость - сумма, на которую можно обменять актив при совершении сделки между хорошо осведомленными, желающими совершить такую сделку, независимыми друг от друга сторонами (см. МСФО (IAS) 16 «Основные средства»).

Равновесная стоимость представляет собой денежную сумму, за которую предположительно состоялся бы обмен объекта между конкретными, хорошо осведомленными и готовыми к сделке сторонами на дату оценки, отражающая интересы этих сторон. Равновесная стоимость, в отличие от рыночной, отражает условия совершения сделки для каждой из сторон, включая преимущества и недостатки, которые каждая из сторон получит в результате сделки. Поэтому при определении равновесной стоимости необходимо учитывать предполагаемое сторонами сделки использование объекта и иные условия, относящиеся к обстоятельствам конкретных сторон сделки.

Инвестиционная стоимость - стоимость объекта оценки для конкретного лица или группы лиц при установленных данным лицом (лицами) инвестиционных целях использования объекта оценки. Инвестиционная стоимость не предполагает совершения сделки с объектом оценки и отражает выгоды

от владения объектом. При определении инвестиционной стоимости необходимо учитывать предполагаемое текущим или потенциальным владельцем использование объекта, синергии и предполагаемый полезный эффект от использования объекта оценки, ожидаемую доходность, иные условия, относящиеся к обстоятельствам конкретного владельца.

Ликвидационная стоимость - расчетная величина, отражающая наиболее вероятную цену, по которой данный объект оценки может быть отчужден за срок экспозиции объекта оценки, меньший типичного срока экспозиции объекта оценки для рыночных условий, в условиях, когда продавец вынужден совершить сделку по отчуждению имущества.

При проведении оценки используются **сравнительный, доходный и затратный подходы**. При применении каждого из подходов к оценке используются различные методы оценки. Оценщик может применять методы оценки, не указанные в федеральных стандартах оценки, с целью получения наиболее достоверных результатов оценки. Оценщик может использовать один подход и метод оценки, если применение данного подхода и метода оценки приводит к наиболее достоверному результату оценки с учетом доступной информации, допущений и ограничений проводимой оценки.

Сравнительный подход – совокупность методов оценки, основанных на сравнении объекта оценки с идентичными или аналогичными объектами (аналогами). Сравнительный подход основан на принципах ценового равновесия и замещения. Методы сравнительного подхода основаны на использовании ценовой информации об аналогах (цены сделок и цены предложений). При этом оценщик может использовать ценовую информацию об объекте оценки (цены сделок, цена обязывающего предложения, не допускающего отказа от сделки).

Доходный подход – совокупность методов оценки, основанных на определении текущей стоимости ожидаемых будущих денежных потоков от использования объекта оценки. Доходный подход основан на принципе ожидания выгод. В рамках доходного подхода применяются различные методы, основанные на прямой капитализации или дисконтировании будущих денежных потоков (доходов).

Затратный подход – совокупность методов оценки, основанных на определении затрат, необходимых для воспроизводства или замещения объекта оценки с учетом совокупного обесценения (износа) объекта оценки и (или) его компонентов. Затратный подход основан на принципе замещения. Затраты замещения (стоимость замещения) представляют собой текущие затраты на создание или приобретение объекта эквивалентной полезности без учета его точных физических свойств. Обычно затраты замещения относятся к современному аналогичному объекту, обеспечивающему равноценную полезность, имеющему современный дизайн и произведенному с использованием современных экономически эффективных материалов и технологий. Затраты воспроизводства (стоимость воспроизводства) представляют собой текущие затраты на воссоздание или приобретение точной копии объекта.

При применении нескольких подходов и методов оценщик использует процедуру согласования их результатов. В случае существенных расхождений результатов подходов и методов оценки оценщик анализирует возможные причины расхождений, устанавливает подходы и методы, позволяющие получить наиболее достоверные результаты. Не следует применять среднюю арифметическую величину или иные математические правила взвешивания в случае существенных расхождений промежуточных результатов методов и подходов оценки без такого анализа. В результате анализа оценщик может обоснованно выбрать один из полученных результатов, полученных при использовании методов и подходов, для определения итоговой стоимости объекта оценки.

Основная терминология, используемая в затратном подходе

Специализированная недвижимость - недвижимость, которая в силу своего специального характера редко, если вообще когда-либо, продаётся на открытом рынке для продолжения ее существующего использования одним владельцем, кроме случаев, когда она реализуется как часть использующего ее бизнеса. Специальный характер недвижимости может быть обусловлен ее конструктивными особенностями, специализацией, размером или местоположением или сочетанием этих факторов.

Физический износ - уменьшение стоимости воспроизводства или замещения, связанное с утратой элементами объекта оценки эксплуатационных характеристик в результате естественного старения, неправильной эксплуатации, воздействия.

К **функциональному износу** относят потерю стоимости в результате несоответствия проекта, материалов, строительных стандартов, качества дизайна современным требованиям к этим позициям.

Внешний (экономический) износ - уменьшение стоимости объекта в результате негативного воздействия внешних по отношению к нему факторов (рыночных, финансовых, законодательных, физических и других).

Накопленный износ – совокупное уменьшение стоимости воспроизводства или стоимости замещения объекта оценки, которое может иметь место в результате его физического, функционального и внешнего (экономического) износа.

Основная терминология, используемая в доходном подходе

Денежный поток – движение денежных средств, возникающее в результате использования имущества.

Риск – обстоятельства, уменьшающие вероятность получения определенных доходов в будущем и снижающие их стоимость на дату проведения оценки.

Операционные расходы – периодические затраты для обеспечения нормального функционирования объекта оценки и воспроизводства им действительного валового дохода.

Капитализация дохода – преобразование будущих периодических и равных (стабильно изменяющихся) по величине доходов, ожидаемых от объекта оценки, в его стоимость на дату оценки, путем деления величины периодических доходов на соответствующую ставку (коэффициент) капитализации.

Ставка (коэффициент) капитализации — это ставка, которая, будучи отнесенной к текущим чистым доходам, приносимым объектом, дает его оценочную стоимость. Общая ставка капитализации учитывает как доход на инвестиции, так и компенсацию изменения стоимости имущества за рассматриваемый период. Общая ставка капитализации определяется на основе фактических данных о соотношении чистой прибыли от имущества и его цены или способом кумулятивного построения.

Метод дисконтирования денежных потоков – оценка имущества при произвольно изменяющихся и неравномерно поступающих денежных потоках в зависимости от степени риска, связанного с использованием имущества, в течение прогнозного периода времени.

Дисконтирование денежного потока – математическое преобразование будущих денежных потоков (доходов), ожидаемых от объекта оценки, в его настоящую (текущую) стоимость на дату оценки с использованием соответствующей ставки дисконтирования.

Ставка дисконтирования – процентная ставка отдачи (доходности), используемая при дисконтировании с учетом рисков, с которыми связано получение денежных потоков (доходов).

Реверсия - возврат капитала в конце прогнозного периода. Определяется как цена продажи в конце прогнозируемого периода владения или рыночная стоимость на момент окончания периода прогнозирования.

Основная терминология, используемая в сравнительном подходе

Элементами сравнения (ценообразующими факторами) - называют такие характеристики объектов и сделок, которые вызывают изменения цен.

Срок экспозиции объектов оценки рассчитывается с даты представления на открытый рынок (публичная оферта) объектов оценки до даты совершения сделки с ним.

Единица сравнения - общий для всех объектов удельный или абсолютный показатель цены объекта, физическая или экономическая единица измерения стоимости или арендной ставки, сопоставляемая и подвергаемая корректировке.

Корректировка – представляет собой операцию, учитывающую разницу в стоимости между оцениваемым и сравнимым объектами, вызванную влиянием конкретного элемента сравнения. Все корректировки выполняются по принципу «от объекта сравнения к объекту оценки».

Аналог объекта оценки – объект, сходный объекту оценки по основным экономическим, материальным, техническим и другим характеристикам, определяющим его стоимость.

Скорректированная цена имущества – цена продажи объекта сравнения после ее корректировки на различия с объектом оценки.

2.6. Вид определяемой стоимости и результат оценки

Исходя из цели оценки и условий Задания на оценку № 05/24 от 23.04.2024 г. к Договору ФО/28-2022 от «22» августа 2022 года возмездного оказания услуг по оценке принят следующий вид стоимости - рыночная (справедливая) стоимость.

На основании Указания ЦБ РФ от 25.08.2015г. № 3758-У «1.3. Стоимость активов и величина обязательств определяются по справедливой стоимости в соответствии с Международным стандартом финансовой отчетности (IFRS) 13 «Оценка справедливой стоимости», введенным в действие на территории Российской Федерации приказом Министерства финансов Российской Федерации от 28.12.2015 г. № 217н.

На основании п.2 Международных стандартов финансовой отчетности (IFRS) 13 «Оценка справедливой стоимости»:

«Справедливая стоимость - оценка, основанная на рыночных данных, а не оценка, специфичная для организации. В отношении некоторых активов и обязательств могут быть доступны наблюдаемые рыночные сделки или рыночная информация. В отношении других активов и обязательств могут не быть доступными наблюдаемые рыночные сделки или рыночная информация. Однако цель оценки справедливой стоимости в обоих случаях одна - определить цену, по которой была бы осуществлена обычная сделка между участниками рынка с целью продажи актива или передачи обязательства на дату оценки в текущих рыночных условиях (то есть цену выхода на дату оценки с позиции участника рынка, который удерживает указанный актив или является должником по указанному обязательству).

Справедливая стоимость (fair value) — это цена, которая была бы получена при продаже актива или уплачена при передаче обязательства при проведении операции на добровольной основе между участниками рынка на дату оценки (см. МСФО (IFRS) 13 «Оценка справедливой стоимости»). Справедливая стоимость - сумма, на которую можно обменять актив при совершении сделки между хорошо осведомленными, желающими совершить такую сделку, независимыми друг от друга сторонами (см. МСФО (IAS) 16 «Основные средства»). Справедливой стоимостью основных средств в большинстве случаев является рыночная стоимость при условии продолжительного сохранения способа хозяйственного использования соответствующих объектов, т.е. использование для ведения одного и того же или аналогичного вида деятельности (см. МСФО (IAS) 16 «Основные средства»).

Цена, действующая на основном (или наиболее выгодном) рынке, использованная для оценки справедливой стоимости актива или обязательства, не должна корректироваться с учетом затрат по сделке. Затраты по сделке должны отражаться в учете в соответствии с другими МСФО. Затраты по сделке не являются характеристикой актива или обязательства; они скорее являются специфическими для сделки и будут отличаться в зависимости от того, как предприятие вступает в сделку в отношении актива или обязательства.

Затраты по сделке не включают транспортные расходы. Если местонахождение является характеристикой актива (как, например, может быть в случае с товаром), цена на основном (или наиболее выгодном) рынке должна корректироваться с учетом расходов, при наличии таковых, которые были бы понесены на транспортировку актива от его текущего местонахождения до данного рынка.

Цель оценки справедливой стоимости заключается в том, чтобы определить цену, по которой проводилась бы операция на добровольной основе по продаже актива или передаче обязательства между участниками рынка на дату оценки в текущих рыночных условиях.

Справедливая стоимость земельных участков, зданий и помещений в них, как правило, определяется на основе рыночных индикаторов путем оценки, которая обычно производится профессиональным оценщиком.

Справедливая стоимость включает в себя понятие Рыночной стоимости. Тем не менее, термин «справедливая стоимость» является родовым термином, используемым в бухгалтерском учете. Понятие Справедливой стоимости шире, чем Рыночная стоимость, которая специфична для имущества.

Справедливая стоимость и Рыночная стоимость могут быть эквивалентными, когда Справедливая стоимость удовлетворяет всем требованиям определения Рыночной стоимости.

На основании МСО 2017, МСО 104 «Базы оценки», пункт 50 «Базы оценки по определению МСО - Справедливая стоимость (Equitable value)» -

50.1. Справедливая стоимость (Equitable value) — это расчетно-оценочная цена при передаче актива или обязательства между конкретно идентифицированными, осведомленными и заинтересованными сторонами, которая отражает соответствующие интересы данных сторон.

50.2. Определение справедливой стоимости потребует оценку такой цены, которая будет являться справедливой [в сделке] между конкретно определенными сторонами с учетом всех преимуществ или отрицательных свойств, которые каждая из сторон обретет по сделке. Напротив, при определении рыночной стоимости, как правило, нужно забыть обо всех преимуществах или отрицательных свойствах, которые не будут в целом характерны или доступны для участников рынка.

50.3. Справедливая стоимость – это более широкое понятие, чем рыночная стоимость. Хотя часто цена, которая является справедливой в сделке между двумя сторонами, будет равна цене, которую можно получить на рынке, тем не менее, могут возникнуть ситуации, когда при определении справедливой стоимости необходимо будет принять во внимание моменты, которые не должны приниматься во

внимание при определении рыночной стоимости, например, некоторые аспекты синергетической стоимости, возникающие при совмещении материальной заинтересованности.

50.4. К примерам использования справедливой стоимости относятся: (а) определение цены, справедливой в контексте владения акциями в некотируемом бизнесе, когда наличие долей в совместном капитале у двух конкретных сторон может означать, что цена, справедливая для них, отличается от цены, достижимой на рынке, а также (б) определение цены, которая являлась бы справедливой как для арендодателя, так и арендатора в рамках бессрочной передачи арендованного актива или при погашении арендного обязательства.

Согласно Федеральному закону №135-ФЗ от 29.07.1998 года «Об оценочной деятельности» в действующей редакции:

Рыночная стоимость - наиболее вероятная цена, по которой объект оценки может быть отчужден на дату оценки на открытом рынке в условиях конкуренции, когда стороны сделки действуют разумно, располагая всей необходимой информацией, а на величине цены сделки не отражаются какие-либо чрезвычайные обстоятельства, то есть когда:

- одна из сторон сделки не обязана отчуждать объект оценки, а другая сторона не обязана принимать исполнение;
- стороны сделки хорошо осведомлены о предмете сделки и действуют в своих интересах;
- объект оценки представлен на открытом рынке посредством публичной оферты, типичной для аналогичных объектов оценки;
- цена сделки представляет собой разумное вознаграждение за объект оценки и принуждения к совершению сделки в отношении сторон сделки с чьей-либо стороны не было;
- платеж за объект оценки выражен в денежной форме.

Возможность отчуждения на открытом рынке означает, что объект оценки представлен на открытом рынке посредством публичной оферты, типичной для аналогичных объектов, при этом срок экспозиции объекта на рынке должен быть достаточным для привлечения внимания достаточного числа потенциальных покупателей.

Разумность действий сторон сделки означает, что цена сделки - наибольшая из достижимых по разумным соображениям цен для продавца и наименьшая из достижимых по разумным соображениям цен для покупателя.

Полнота располагаемой информации означает, что стороны сделки в достаточной степени информированы о предмете сделки, действуют, стремясь достичь условий сделки, наилучших с точки зрения каждой из сторон, в соответствии с полным объемом информации о состоянии рынка и объекте оценки, доступным на дату оценки.

Отсутствие чрезвычайных обстоятельств означает, что у каждой из сторон сделки имеются мотивы для совершения сделки, при этом в отношении сторон нет принуждения совершить сделку.

Установлению подлежит рыночная стоимость объекта оценки и в случае использования в нормативном правовом акте не предусмотренных Федеральным законом №135-ФЗ от 29.07.1998 года «Об оценочной деятельности» в действующей редакции или стандартами оценки терминов, определяющих вид стоимости объекта оценки, в том числе терминов «действительная стоимость», «разумная стоимость», «эквивалентная стоимость», «реальная стоимость» и других (см. Статью 7. Предположение об установлении рыночной стоимости объекта оценки» ФЗ №135 от 29.07.1998 года «Об оценочной деятельности» в действующей редакции).

Таким образом, в настоящем Отчете справедливая стоимость Объекта оценки эквивалентна рыночной стоимости объекта оценки.

3. ПРИНЯТЫЕ ПРИ ПРОВЕДЕНИИ ОЦЕНКИ ОБЪЕКТА ОЦЕНКИ ДОПУЩЕНИЯ И ОГРАНИЧИТЕЛЬНЫЕ УСЛОВИЯ

3.1. Допущения, в том числе специальные

Следующие принятые при проведении оценки допущения, ограничения и пределы применения полученного результата являются неотъемлемой частью данного отчета.

1. Вся информация, полученная от Заказчика и его представителей в письменном или устном виде и не вступающая в противоречие с профессиональным опытом Оценщика, рассматривалась как достоверная.
2. Оценщик исходил из того, что на объект оценки имеются все подлежащие оценке права в соответствии с действующим законодательством. Однако анализ правоустанавливающих документов и имущественных прав на объект оценки выходит за пределы профессиональной компетенции Оценщика, и он не несет ответственности за связанные с этим вопросы. Право оцениваемой собственности считается достоверным и достаточным для рыночного оборота оцениваемого объекта. Оцениваемая собственность считается свободной от каких-либо претензий или ограничений, кроме оговоренных в Отчете.
3. Оценщик не занимался измерениями физических параметров оцениваемого объекта (все размеры, содержащиеся в документах, представленных Заказчиком, рассматривались как истинные) и не несет ответственности за вопросы соответствующего характера.
4. Отчет действителен только на дату оценки. Оценщик не может спрогнозировать изменение экономической ситуации, либо изменение количественных и качественных характеристик, которые произошли после даты оценки.
5. Общедоступная отраслевая и статистическая информация была получена из источников, которые Оценщик считает достоверными, но, по независящим от Оценщика объективным причинам, данная информация не позволяет достоверно спрогнозировать влияние пандемии на ценообразование рынка объекта оценки.
6. Оценщик не гарантирует точного достижения результатов, прогнозируемых заказчиком оценки, так как события и обстоятельства часто реализуются не так, как ожидается вначале. Данные по рынку, сделки и предложения до сложившейся ситуацией с пандемией представлены в отчете и могут не отражать те же рыночные условия, наступившее после него. Условия, для которых выполнены расчеты являются корректными (сценарий социально-экономического и отраслевого развития в условиях пандемии). При развитии ситуации по иному сценарию результат оценки может быть иным.
7. Данные, использованные Оценщиком при подготовке отчета, были получены из надежных источников и считаются достоверными. Тем не менее, Оценщик не может гарантировать их абсолютную точность и во всех возможных случаях указывает источник информации.
8. Все расчеты в рамках настоящей оценки выполнены с помощью Microsoft Excel. В процессе расчетов числа не округлялись, за исключением тех случаев, когда в настоящем Отчете отдельно не сказано об использовании округленных значений. В связи с более точным вычислением десятичных знаков результаты расчетов могут отличаться от результатов, рассчитанных с помощью калькулятора.
9. Заказчик принимает на себя обязательство заранее освободить Оценщика от всякого рода расходов и материальной ответственности, происходящих из иска третьих лиц к Оценщику, вследствие легального использования результатов настоящего отчета, кроме случаев, когда в установленном судебном порядке определено, что возникшие убытки явились следствием мошенничества, халатности или умышленно неправомерных действий со стороны Оценщика или его сотрудников в процессе выполнения работ по определению стоимости объекта оценки.
10. От Оценщика не требуется появляться в суде или свидетельствовать иным образом в связи с проведением данной оценки, иначе как по официальному вызову суда.
11. По состоянию на дату оценки, жилой комплекс в котором расположены оцениваемые объекты сдан в эксплуатацию и документы находятся на стадии оформления. Оценка производится исходя из того, что объект сдан в эксплуатацию.

3.2. Ограничительные условия

Отчет подготовлен в соответствии со следующими *ограничениями*:

1. Выдержки из отчета и отчет не могут копироваться без письменного согласия оценщика;

2. Оценщики не предоставляют дополнительных консультаций и не отвечают в суде по данному отчету, за исключением случаев, оговариваемых отдельными договорами;
3. Отчет или его части могут быть использованы заказчиком только в соответствии с целью, определенной в отчете;
4. Заключение об искомой стоимости, содержащееся в отчете, относится к объекту оценки в целом, любое соотношение частей стоимости, с частью объекта является неправомерным;
5. Все прогнозы, базируются на текущей рыночной ситуации, которая с течением времени может измениться, заключение о стоимости действительно только на дату оценки.

3.3. ЗАЯВЛЕНИЕ О СООТВЕТСТВИИ

Оценщик делает заявление о том, что:

- факты, представленные в отчете правильны, и основываются на знаниях оценщика;
- содержащиеся в Отчете анализ, мнения и заключения принадлежат самому Оценщику и действительны строго в пределах принятых ограничений и допущений;
- оценщик не имеет настоящей и ожидаемой заинтересованности в оцениваемом имуществе, действует непредвзято и без предубеждения по отношению к участвующим сторонам;
- вознаграждение Оценщика не зависит от итоговой оценки стоимости, а также тех событий, которые могут наступить в результате использования заказчиком или третьими сторонами выводов и заключений, содержащихся в Отчете;
- Оценка была проведена в соответствии с Федеральным законом «Об оценочной деятельности в Российской Федерации» № 135-ФЗ от 29.07.1998 г.; общими стандартами оценки (ФСО №№ I-VI, утвержденные приказом Минэкономразвития России от 14 апреля 2022 г. N 200); специальными стандартами оценки, определяющими дополнительные требования к порядку проведения оценки (ФСО №7, утвержденный приказом Минэкономразвития России от 25.09.2014 г. №611), а также Стандартами оценки Союза Специалистов Оценщиков «Федерация Специалистов Оценщиков»;
- оценка была проведена в соответствии с кодексом этики и стандартами поведения;
- образование оценщика соответствует необходимым требованиям;
- оценщик имеет опыт оценки аналогичного имущества и знает район его нахождения;
- никто, кроме лиц, указанных в отчете, не обеспечивал профессиональной помощи в подготовке отчета.
- описание объекта оценки произведено в соответствии с представленной Заказчиком документацией и представленной Заказчиком информации

Оценщик



А.И. Делов

4. СВЕДЕНИЯ О ЗАКАЗЧИКЕ ОЦЕНКИ И ОБ ОЦЕНЩИКЕ

4.1. СВЕДЕНИЯ О ЗАКАЗЧИКАХ

Организационно-правовая форма	Общество с ограниченной ответственностью
Полное наименование	Общество с ограниченной ответственностью «Тинькофф Капитал» Д.У. Закрытым паевым инвестиционным фондом недвижимости «Тинькофф Квадратные метры»
Место нахождения	125212, г. Москва, Головинское шоссе, дом 5, корп. 1, этаж 19 пом. 19018
ОГРН	1197746380138
Дата присвоения ОГРН	13.06.2019
Дата регистрации юридического лица	13.06.2019

4.2. СВЕДЕНИЯ ОБ ОЦЕНЩИКЕ, РАБОТАЮЩЕМ НА ОСНОВАНИИ ТРУДОВОГО ДОГОВОРА

Фамилия Имя Отчество	Делов Андрей Игоревич
Дополнительные сведения	Почтовый адрес: 125284, город Москва, ш. Хорошёвское, д. 32А, пом XIII ком. 83,87 Тел.: +7 (499) 550-1509 Эл. адрес: delov@fundocenka.com
Информация о членстве в саморегулируемой организации оценщиков	Членство в СРО – член Ассоциации «Русское общество оценщиков»; включен в реестр оценщиков за регистрационным № 009234. Ассоциация «Русское общество оценщиков» 107078, 1-ый Басманный переулок, д.2А, офис 5. Контактный телефон. (495) 657-8637 Внесена в единый государственный реестр саморегулируемых организаций оценщиков за рег. № 0003, 09.07.2007 г.
Номер и дата выдачи документа, подтверждающего получение профессиональных знаний в области оценочной деятельности	Диплом о среднем профессиональном образовании КОБ №0207202 по специальности «Оценка (по отраслям и областям применения)», выданный колледжем учреждения «Академия экономики и статистики» 26.06.2008 г. Диплом о высшем образовании ЖБ №0202232 по специальности «Оценка», выданный Алматинской академией экономики и статистики 07.06.2010 г.
Номер, дата и направление квалификационного аттестата в области оценочной деятельности	№ 019434-1 от 20.05.2021 г. по направлению Оценка недвижимости»;
Сведения о страховании гражданской ответственности оценщика	Договор 922/2513014888 от 22 декабря 2023 г. страхования ответственности оценщика в САО «РЕСО-Гарантия», период страхования: 01.01.2024 г. по 31.12.2024 г., лимит ответственности страховщика – 5 000 000 (Пять миллионов) рублей.
Стаж работы в оценочной деятельности, лет	12
Местонахождение оценщика	125284, город Москва, ш. Хорошёвское, д. 32А, пом XIII ком. 83,87
Основание для проведения оценщиком оценки объекта оценки	Трудовой договор № ТД-20 от 03.06.2014 г.
Степень участия оценщика в проведении оценки объекта оценки	<ul style="list-style-type: none"> • сбор информации об объекте оценки; • анализ рынка объекта оценки; • расчет стоимости объекта оценки; • формирование отчёта об оценке.
Сведения о независимости оценщика	Настоящим Оценщик подтверждает полное соблюдение принципов независимости, установленных ст. 16 Федерального закона от 29.07.1998 N 135-ФЗ «Об оценочной деятельности в Российской Федерации», при осуществлении оценочной деятельности и составлении настоящего отчета об оценке. Оценщик не является учредителем, собственником, акционером, должностным лицом или работником юридического лица - заказчика, лицом, имеющим имущественный интерес в объекте оценки. Оценщик не состоит с указанными лицами в близком родстве или свойстве. Оценщик не имеет в отношении объекта оценки вещных или обязательственных прав вне договора и не является участником

	(членом) или кредитором юридического лица – заказчика, равно как и заказчик не является кредитором или страховщиком оценщика. Размер оплаты оценщику за проведение оценки объекта оценки не зависит от итоговой величины стоимости объекта оценки, указанной в настоящем отчете об оценке.
--	--

4.3. Сведения о юридическом лице, с которым Оценщик заключил трудовой договор

Организационно-правовая форма	Общество с ограниченной ответственности
Полное наименование	Общество с ограниченной ответственности «ФандОценка»
Место нахождения	Почтовый адрес: 125284, город Москва, ш. Хорошёвское, д. 32А Тел. 8 (499) 550-15-09 Эл. адрес: info@fundocenka.com
Сведения о страховании при осуществлении оценочной деятельности	Ответственность юридического лица при осуществлении оценочной деятельности застрахована в САО «РЕСО-Гарантия», полис к договору № 922/2504121360 от 22.12.2023 года, страховая сумма в период с 01 января 2024 г. по 31 декабря 2024 г. – 100 000 000 (Сто миллионов) рублей.
ОГРН	1107746432903
Дата присвоения ОГРН	26.05.2010 г.
Дата регистрации юридического лица	26.05.2010 г.
Сведения о независимости юридического лица, с которым оценщик заключил трудовой договор	Настоящим Общество с ограниченной ответственностью «ФандОценка» подтверждает полное соблюдение принципов независимости, установленных ст. 16 Федерального закона от 29.07.1998 N 135-ФЗ «Об оценочной деятельности в Российской Федерации». Общество с ограниченной ответственностью «ФандОценка» подтверждает, что не имеет имущественного интереса в объекте оценки и (или) не является аффилированным лицом заказчика. Размер денежного вознаграждения за проведение оценки объекта оценки не зависит от итоговой величины стоимости объекта оценки, указанной в настоящем отчете об оценке

5. ИНФОРМАЦИЯ ОБО ВСЕХ ПРИВЛЕЧЕННЫХ К ПРОВЕДЕНИЮ ОЦЕНКИ И ПОДГОТОВКЕ ОТЧЕТА ОБ ОЦЕНКЕ ОРГАНИЗАЦИЯХ И СПЕЦИАЛИСТАХ С УКАЗАНИЕМ ИХ КВАЛИФИКАЦИИ, И СТЕПЕНИ УЧАСТИЯ В ПРОВЕДЕНИИ ОЦЕНКИ ОБЪЕКТА ОЦЕНКИ

Иные организации и специалисты не привлекались.

6. ОСНОВНЫЕ ФАКТЫ И ВЫВОДЫ

6.1. ОСНОВАНИЕ ДЛЯ ПРОВЕДЕНИЯ ОЦЕНЩИКОМ ОЦЕНКИ ОБЪЕКТА ОЦЕНКИ

Основанием для проведения оценки является Задания на оценку № 05/24 от 23.04.2024 г. к Договору ФО/28-2022 от «22» августа 2022 года об оценке имущества, составляющего Закрытый паевой инвестиционный фонд недвижимости «Тинькофф Квадратные метры», именуемым в дальнейшем «Заказчик» и Обществом с ограниченной ответственностью «ФандОценка», именуемым в дальнейшем «Исполнитель»

Порядковый номер отчета № 206/24, дата оставления 27.04.2024 года.

6.2. ОБЩАЯ ИНФОРМАЦИЯ, ИДЕНТИФИЦИРУЮЩАЯ ОБЪЕКТ ОЦЕНКИ

Объектом оценки является:

Имущественные права на жилые помещения (11 ед.) расположенные по адресу: 119334 Москва, Ленинский проспект, вл. 38, ЖК «Лунар»

№ Помещения п/п	Условный номер	Блок	Подъезд (секция)	Этаж расположения	Назначение	Проектная площадь Помещения кв.м.
Помещение № 1	B1.114	B	1	11	Жилое помещение	111,4
Помещение № 2	B1.115	B	1	11	Жилое помещение	135,9
Помещение № 3	B1.124	B	1	12	Жилое помещение	111,1
Помещение № 4	B1.125	B	1	12	Жилое помещение	136,3
Помещение № 5	B1.134	B	1	13	Жилое помещение	111,4
Помещение № 6	B1.135	B	1	13	Жилое помещение	135,8
Помещение № 7	B1.144	B	1	14	Жилое помещение	111,5
Помещение № 8	B1.145	B	1	14	Жилое помещение	136,3
Помещение № 9	B2.143	B	2	14	Жилое помещение	49,9
Помещение № 10	B1.154	B	1	15	Жилое помещение	111,4
Помещение № 11	A529	A	1	5	Жилое помещение	49,5

6.3. ОГРАНИЧЕНИЯ И ПРЕДЕЛЫ ПРИМЕНЕНИЯ ПОЛУЧЕННОЙ ИТОГОВОЙ СТОИМОСТИ

Полученный результат может быть использован лишь с учетом следующих ограничений:

- Настоящий отчет достоверен лишь в полном объеме и лишь в указанных в нем целях в Разделе 1 Отчета. Иное использование результатов оценки не предусматривается. Ни заказчик, ни оценщик не могут использовать отчет иначе, чем это предусмотрено договором на оценку.
- Приведенные в отчете величины стоимости действительны лишь на дату оценки. Оценщик не несет ответственности за последующие изменения рыночных условий. Общедоступная информация и методический инструментарий по независящим от Оценщика объективным причинам не позволяют достоверно спрогнозировать влияние пандемии на ценообразование рынка объекта оценки. Условия, для которых выполнены расчеты являются корректными (сценарий социально-экономического и отраслевого развития в условиях пандемии и обстоятельства после 24.02.2022 г.). При развитии внешней и внутренней ситуации на рынках по иному сценарию результат оценки может существенно отличаться от определенного в отчете об оценке.
- Отчет об оценке содержит профессиональное мнение Оценщика относительно величины стоимости Объекта и не является гарантией того, что рассматриваемый Объект будет отчужден по указанной стоимости.
- После даты оценки определенная в отчете об оценке итоговая стоимость может значительно измениться. Поэтому определенную в отчете об оценке величину стоимости предпочтительно рассматривать в качестве рекомендуемой для целей, указанных в ст. 12 Федерального Закона № 135-ФЗ от 29.07.1998 «Об оценочной деятельности», в течение срока, меньшего, чем 6 месяцев.
- Использование отдельных положений и выводов вне контекста всего Отчета не предусматривается и может привести к искажению результатов оценки.

- Оценщик не несет ответственности за распространение заказчиком оценки данных Отчета, на использование которого были наложены соответствующие ограничения.

6.4. РЕЗУЛЬТАТЫ ОЦЕНКИ, ПОЛУЧЕННЫЕ ПРИ ПРИМЕНЕНИИ РАЗЛИЧНЫХ ПОДХОДОВ К ОЦЕНКЕ

В результате проведения расчётов различными подходами были получены следующие значения стоимости объекта оценки:

Объект оценки	Результаты оценки, полученные при применении различных подходов к оценке		
	Затратный подход, руб.	Сравнительный подход, руб.	Доходный подход, руб.
Имущественные права на жилые помещения (11 ед.), расположенные по адресу: 119334 Москва, Ленинский проспект, вл. 38, ЖК «Лунар»	Не применялся, отказ обоснован	849 447 000	Не применялся, отказ обоснован

6.5. ИТОГОВАЯ СТОИМОСТЬ ОБЪЕКТА ОЦЕНКИ

На основании предоставленной информации, выполненного анализа и расчетов рекомендуемая нами итоговая рыночная (справедливая) стоимость объекта оценки, с необходимыми допущениями и ограничениями составляет:

849 447 000 (Восемьсот сорок девять миллионов четыреста сорок семь тысяч) рублей, не облагается НДС.

В том числе:

№ Помещения п/п	Условный номер	Назначение	Площадь объекта	Стоимость объекта (округленно), руб.
Помещение № 1	V1.114	Квартира	111,4	78 527 000
Помещение № 2	V1.115	Квартира	135,9	94 652 000
Помещение № 3	V1.124	Квартира	111,1	78 315 000
Помещение № 4	V1.125	Квартира	136,3	94 930 000
Помещение № 5	V1.134	Квартира	111,4	78 527 000
Помещение № 6	V1.135	Квартира	135,8	94 582 000
Помещение № 7	V1.144	Квартира	111,5	78 597 000
Помещение № 8	V1.145	Квартира	136,3	94 930 000
Помещение № 9	V2.143	Квартира	49,9	38 689 000
Помещение № 10	V1.154	Квартира	111,4	78 527 000
Помещение № 11	A529	Квартира	49,5	39 171 000
Итого				849 447 000

Оценщик

 А.И. Делов

7. ОПИСАНИЕ ОБЪЕКТА ОЦЕНКИ С УКАЗАНИЕМ ПЕРЕЧНЯ ДОКУМЕНТОВ, ИСПОЛЬЗУЕМЫХ ОЦЕНЩИКОМ И УСТАНОВЛИВАЮЩИХ КОЛИЧЕСТВЕННЫЕ И КАЧЕСТВЕННЫЕ ХАРАКТЕРИСТИКИ ОБЪЕКТА ОЦЕНКИ

7.1. Перечень документов, используемых оценщиком

Перечень документов, используемых оценщиком и устанавливающих количественные и качественные характеристики объекта оценки, представлены ниже:

- Разрешение на строительство № 77-123000-016894-2018 от 25.04.2018 г.
- Градостроительный план земельного участка № РФ-77-4-53-3-98-2023-3665 от 02.06.2023
- Проектная декларация № 77-002189 от 09.04.2024 г.
- Дополнительное соглашение № 1 от 15.12.2023 к договору участия в долевом строительстве № ЛЗ8-А/11-15-В1.114/ В1.115/В1.125/В1.134/В1.135/В1.144/В1.145/В1.154/В2.143 от 26.09.2023г.
- Дополнительное соглашение № 1 от 15.12.2023 к договору участия в долевом строительстве №ЛЗ8-А/5-А529 от 24.01.2022

Копии документов, предоставленных Заказчиком, представлены в Приложении к Отчету.

7.2. Идентификация Объекта оценки

Объектом оценки является:

Имущественные права на жилые помещения (11 ед.), расположенные по адресу: 119334 Москва, Ленинский проспект, вл. 38, ЖК «Лунар»

Состав объекта оценки с указанием сведений, достаточных для идентификации каждой из его частей:

Таблица 7.2-1 Количественные и качественные характеристики объекта

№ Помещения п/п	Условный номер	Этаж расположения	Назначение	Проектная площадь помещения, кв.м.	Площадь частей Помещения	Сдача объекта	Срок сдачи
Помещение № 1	В1.114	11	Жилое помещение	111,4	Прихожая – 4,9 кв.м Кухня-ниша – 15,4 кв.м Гостиная – 29,5 кв.м Спальня – 17,7 кв.м Спальня – 15,9 кв.м Ванная – 4,1 кв.м Ванная – 8,2 кв.м Санузел – 2,4 кв.м Гардеробная – 6,0 кв.м Гардеробная – 4,0 кв.м Гардеробная – 3,3 кв.м	Предчистовая отделка	2 кв. 2024
Помещение № 2	В1.115	11	Жилое помещение	135,9	Прихожая – 5,2 кв.м Кухня-ниша – 14,5 кв.м Гостиная – 29,7 кв.м Спальня – 18,0 кв.м Спальня – 15,4 кв.м Спальня – 14,4 кв.м Ванная – 8,2 кв.м Ванная – 4,0 кв.м Ванная – 5,0 кв.м Санузел – 2,9 кв.м Гардеробная – 6,4 кв.м Гардеробная – 3,8 кв.м Гардеробная – 5,2 кв.м Гардеробная – 3,2 кв.м	Предчистовая отделка	2 кв. 2024
Помещение № 3	В1.124	12	Жилое помещение	111,1	Прихожая – 4,9 кв.м Кухня-ниша – 15,4 кв.м Гостиная – 29,6 кв.м Спальня – 17,3 кв.м Спальня – 15,9 кв.м Ванная – 4,1 кв.м Ванная – 8,3 кв.м Санузел – 2,4 кв.м Гардеробная – 6,0 кв.м Гардеробная – 4,0 кв.м Гардеробная – 3,3 кв.м	Предчистовая отделка	2 кв. 2024
Помещение № 4	В1.125	12	Жилое помещение	136,3	10	Предчистовая отделка	2 кв. 2024

№ Помещения п/п	Условный номер	Этаж расположения	Назначение	Проектная площадь помещения, кв.м.	Площадь частей Помещения	Сдача объекта	Срок сдачи
Помещение № 5	B1.134	13	Жилое помещение	111,4	Прихожая – 4,9 кв.м Кухня-ниша – 15,4 кв.м Гостиная – 29,5 кв.м Спальня – 17,7 кв.м Спальня – 15,9 кв.м Ванная – 4,1 кв.м Ванная – 8,2 кв.м Санузел – 2,4 кв.м Гардеробная – 6,0 кв.м Гардеробная – 4,0 кв.м Гардеробная – 3,3 кв.м	Предчистовая отделка	2 кв. 2024
Помещение № 6	B1.135	13	Жилое помещение	135,8	Прихожая – 5,2 кв.м Кухня-ниша – 14,5 кв.м Гостиная – 29,7 кв.м Спальня – 18,0 кв.м Спальня – 15,4 кв.м Спальня – 14,3 кв.м Ванная – 8,2 кв.м Ванная – 4,0 кв.м Ванная – 5,0 кв.м Санузел – 2,9 кв.м Гардеробная – 6,4 кв.м Гардеробная – 3,8 кв.м Гардеробная – 5,2 кв.м Гардеробная – 3,2 кв.м	Предчистовая отделка	2 кв. 2024
Помещение № 7	B1.144	14	Жилое помещение	111,5	Прихожая – 4,9 кв.м Кухня-ниша – 15,4 кв.м Гостиная – 29,6 кв.м Спальня – 17,6 кв.м Спальня – 15,9 кв.м Ванная – 4,1 кв.м Ванная – 8,3 кв.м Санузел – 2,4 кв.м Гардеробная – 6,0 кв.м Гардеробная – 4,0 кв.м Гардеробная – 3,3 кв.м	Предчистовая отделка	2 кв. 2024
Помещение № 8	B1.145	14	Жилое помещение	136,3	Прихожая – 5,2 кв.м Кухня-ниша – 14,6 кв.м Гостиная – 29,6 кв.м Спальня – 17,9 кв.м Спальня – 15,4 кв.м Спальня – 14,8 кв.м Ванная – 8,3 кв.м Ванная – 4,0 кв.м Ванная – 5,1 кв.м Санузел – 2,9 кв.м Гардеробная – 3,8 кв.м Гардеробная – 5,2 кв.м Гардеробная – 6,3 кв.м Гардеробная – 3,2 кв.м	Предчистовая отделка	2 кв. 2024
Помещение № 9	B2.143	14	Жилое помещение	49,9	Прихожая – 5,0 кв.м Кухня-ниша – 7,1 кв.м Гостиная – 13,4 кв.м Спальня – 11,5 кв.м Ванная – 7,1 кв.м Гардеробная – 5,8 кв.м	Предчистовая отделка	2 кв. 2024
Помещение № 10	B1.154	15	Жилое помещение	111,4	Прихожая – 4,9 кв.м Кухня-ниша – 15,4 кв.м Гостиная – 29,5 кв.м Спальня – 17,7 кв.м Спальня – 15,9 кв.м Ванная – 4,1 кв.м Ванная – 8,2 кв.м Санузел – 2,4 кв.м Гардеробная – 6,0 кв.м Гардеробная – 4,0 кв.м Гардеробная – 3,3 кв.м	Предчистовая отделка	2 кв. 2024
Помещение № 11	A529	5	Жилое помещение	49,5	Прихожая – 9,9 кв.м Санузел – 1,5 кв.м Санузел – 2,8 кв.м Гостиная – 16,8 кв.м Спальня – 12,4 кв.м Кухня-ниша – 6,1 кв.м	Чистовая отделка	2 кв. 2024

Субъект права: ООО «Тинькофф Капитал» Д.У. ЗПИФ недвижимости «Тинькофф Квадратные метры».

Фотоматериалы жилого комплекса



Общий вид



Внутреннее состояние



Внутреннее состояние



Внутреннее состояние



Внутреннее состояние



Внутреннее состояние

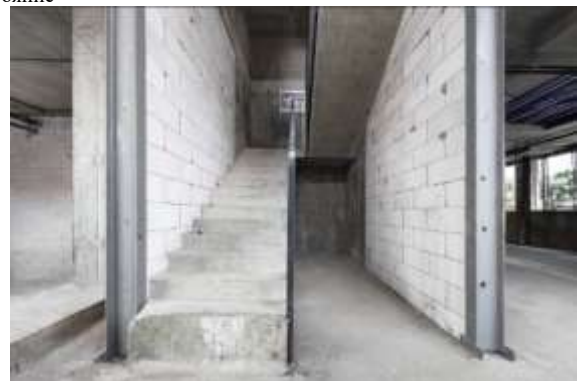

Внутреннее состояние



Внутреннее состояние



Внутреннее состояние

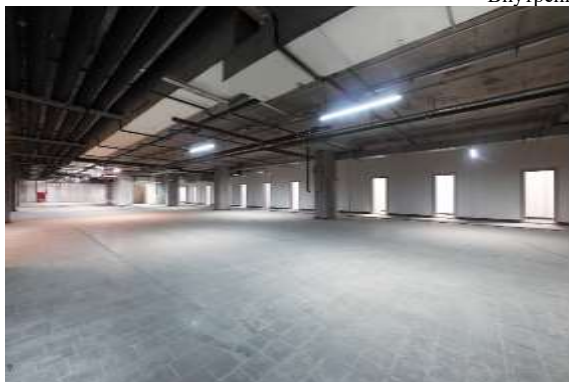

Внутреннее состояние



Внутреннее состояние

Фотоматериалы были получены из открытых источников и служат для облегчения визуального восприятия объекта.

Таблица 7.2-2 Характеристика местоположения

Показатель	Характеристика
Населенный пункт	г. Москва
Административный округ	Юго - Западный административный округ
Район	Гагаринский
Преобладающая застройка микрорайона	Жилая и административно деловая застройка
Транспортная доступность	Хорошая
Ближайшее метро	Станция метро «Ленинский проспект» 1 120 метров. Автобусная остановка «Улица Академика Зелинского» - 150 м. Информации проверялась по данным сервиса «Яндекс карты» (https://yandex.ru/maps)
Экологическая обстановка	Экологическая обстановка "Приемлемая" ²
Престижность района	Престижный
Объекты социальной инфраструктуры микрорайона в пределах пешей доступности (менее 1 км).	Общественно деловая
Состояние прилегающей территории	Подъезд к объекту асфальтирован, имеется уличное освещение, шлагбаум

Источник: составлено Оценщиком на основании визуального осмотра и открытых источников информации

ОПИСАНИЕ ЖИЛИЩНОГО КОМПЛЕКСА³



МФК Lunar — многогранный деловой и жилищный проект у на Ленинском проспекте близ площади Гагарина. Три корпуса формируют единое пространство апартаментов, офисов, объектов ритейла и услуг. Метро в пешей доступности, выезд на ТТК в 5 минутах и на Садовое кольцо в 10 минутах делают Lunar привлекательным объектом как для проживания, так и для инвестиций.

Проект разработан бюро «Цимаило Ляшенко и партнеры». Футуристическая архитектура обыгрывает идею нескольких «лунных» модулей — каждый из трех корпусов имеет собственный формат и уникальные элементы фасада. Панорамные окна в пол и облицовка стен панелями под металл объединяют здания в единую композицию.

Сочетание жилых модулей и бизнес-центра создает благоприятную среду для работы и отдыха в рамках одной локации. Коммерческая и рекреационная инфраструктура в виде двора с детскими площадками, кафе, спортивного комплекса позволяет решать большинство задач с минимумом перемещений по городу.

В новостройке представлен широкий ассортимент квартир площадью от 35 до 135 кв. м с высокими потолками, а также редкие форматы жилья – с террасами, каминами, мастер-спальнями и окном в ванной.

Расположение

МФК Lunar расположен в Гагаринском районе Москвы в 10 минутах пешком от площади Гагарина со знаменитым памятником первому космонавту. В одной локации с комплексом находятся здание Российской академии наук, Московский государственный университет на Воробьевых горах, штаб-квартира «Яндекса».

В 10 минутах пешком начинается набережная и природный заказник Воробьевы горы. До станций метро «Ленинский проспект», «Площадь Гагарина» и «Университет» не более 15 минут пешком. Рядом работают несколько крупных торгово-развлекательных центров, стадион «Лужники» с комплексом малых арен, аквапарком и десятками спортивных секций.

Большая часть торговой и сервисной инфраструктуры комплекса Lunar сосредоточена в офисном и деловом корпусе В. Там предусмотрены помещения под магазины, супермаркет и другие заведения. Также коммерческие помещения выделены на первых этажах модулей А и С. Территория МФК Lunar спроектирована студией Gillespies. Во дворе оборудованы игровые площадки с природным дизайном от бюро AFA. На кровле второго этажа корпуса А находится терраса входом в кафе, детская игровая и спортивная зоны, площадка для йоги и медитации. В модуле работают лекторий и коворкинг, фитнес-зал. Для автомобилей обустроен подземный паркинг.

Объекты

В МФК Lunar 3 корпуса. Корпуса А и С отведены под апартаменты, а в здании В размещается офисно-деловой центр. В корпусе А 17 этажей и 180 апартаментов площадью от 47,8 до 227,6 м² — одно- и двухкомнатных. Номера передаются в отделке white box. В корпусе С 8 этажей и 150 апартаментов площадью от 31,5 до 51,2 м² — студий и однокомнатных. Здесь в номерах выполнена полная отделка по дизайн-проекту бюро ARCH(E)TYPE.

Таблица 7.2-3 Общая характеристика ЖК

Основные характеристики	
Класс недвижимости	Элитный
Материал стен	Монолит-кирпич
Тип отделки	Под чистовую
Свободная планировка	Нет
Количество этажей	19
Благоустройство двора	
Велосипедные дорожки	Нет
Количество детских площадок	1
Количество спортивных площадок	Нет
Количество площадок для сбора мусора	Нет
Парковочное пространство	
Количество мест в паркинге	383

³ https://msk.novostroy-gid.ru/novostroyka/MFK_Lunar_Lunar/

Основные характеристики	
Гостевые места на придомовой территории	11
Гостевые места вне придомовой территории	Нет
Безбарьерная среда	
Наличие пандуса	Нет
Наличие понижающих площадок	Нет
Количество инвалидных подъемников	Нет
Наличие лифтов в доме	
Количество подъездов	-
Количество пассажирских лифтов	19
Количество грузовых лифтов	2

Источник: <https://наш.дом.рф/сервисы/каталог-новостроек/объект/38951>

7.3. ОПИСАНИЕ МЕСТОПОЛОЖЕНИЯ ОБЪЕКТА ОЦЕНКИ

Объекты оценки расположен по адресу город, г Москва, Ленинский проспект, вл. 38

На рисунках представлено расположение оцениваемого недвижимого имущества на города.

Рисунок 7-1. Расположение Объекта оценки на карте

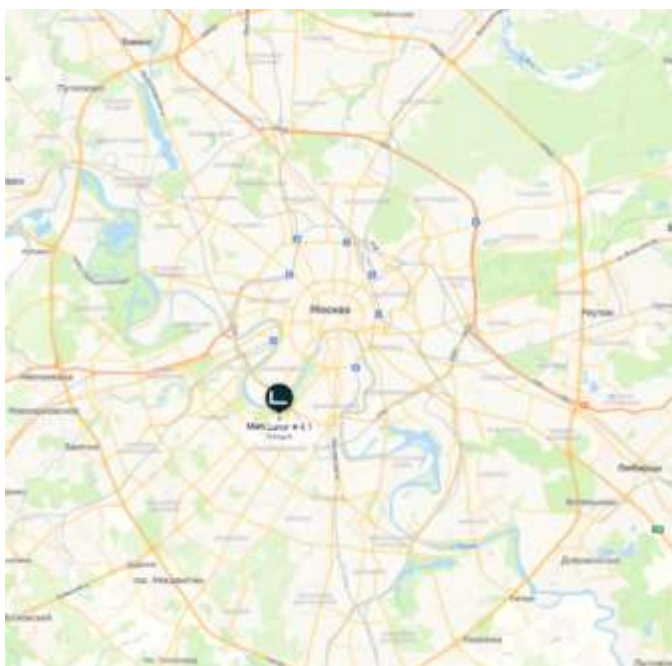

Источник: Яндекс. Карты <https://yandex.ru/maps>

Рисунок 7-2. Расположение Объекта оценки на карте

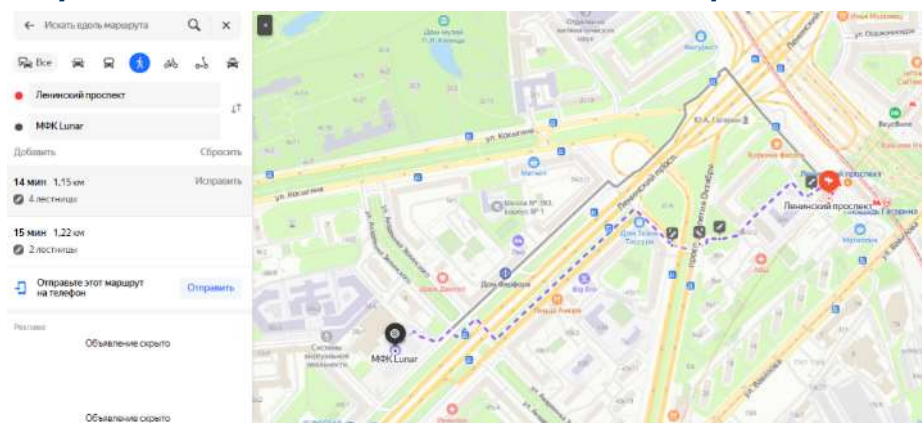

Источник: Яндекс. Карты <http://maps.yandex.ru/>

Гагаринский район⁴ столицы относится к Юго-Западному административному округу и является его единственным районом, граничащим с ЦАО. С запада и востока ограничен почти параллельными друг другу Проспектом Вернадского и улицей Вавилова соответственно. На севере границей района является русло реки и 3-е кольцо, а на юге — улица Строителей. По форме район представляет почти правильный прямоугольник.

⁴ <https://www.kp.ru/russia/moskva/nedvizhimost/rajony/yuzao/gagarinskij/>

Гагаринский соседствует с Ломоносовским и Академическим районами, которые тоже относятся к ЮЗАО, а также с Раменками, относящимся к ЗАО, и Донским районом, относящимся к ЮАО. Кроме того, у Гагаринского района есть два соседа из ЦАО — Якиманка и Хамовники, последний расположен через реку.

На территории Гагаринского района расположены три станции метро: «Воробьевы горы» и «Университет» Сокольнической линии на западной границе и «Ленинский проспект» Калужско-Рижской линии на северной границе. С последней можно сделать пересадку на станцию МЦК — «Площадь Гагарина». Станции расположены таким образом, что пеший путь из любой точки района до метро не займет более получаса. Кроме того, путь на метро до центра города составляет всего 15–20 минут.

В Гагаринском районе отлично развит наземный транспорт — здесь проходят около двух десятков автобусных и несколько трамвайных маршрутов. На автобусах удобно перемещаться в пределах района, можно быстро добраться к столичным вокзалам или доехать до центра — острова Балчуг, Китай-города, Бульварного кольца. Есть автобусы, которые доставляют жителей в более отдаленные районы или к таким популярным местам для прогулок, как Покровское-Стрешнево, парк Фили, Поклонная гора.

Удобно и функционально выстроена и дорожная сеть Гагаринского, которая как бы делит его на кварталы. Вдоль района тянутся улица Вавилова, проспекты Вернадского и Ленинский, а перпендикулярно пересекают их 3-е кольцо, Университетский проспект, переходящий в улицу Дмитрия Ульянова, Ломоносовский проспект и улица Строителей, переходящая в улицу Панферова. Кроме того, от Площади Гагарина лучами расходятся улица Косыгина и проспект 60-летия Октября. Главной транспортной артерией не только для Гагаринского района, но и для всей Москвы, является Ленинский проспект, который ведет в аэропорт Внуково. Именно по нему иностранные делегации въезжают в центр столицы, что позволяет назвать Гагаринский район лицом города.

Гагаринский район никогда не был промышленным. За всю его историю здесь не располагалось ни заводов, ни крупных производств, а негативное влияние на экологию оказывала лишь привычная для мегаполиса загазованность. В то же время здесь всегда было много парков и озелененных территорий, да и высотное расположение является преимуществом. Благодаря этому Гагаринский неоднократно входил в рейтинг лучших с точки зрения экологии районов Москвы, а несколько раз даже возглавлял их.

На его территории района находится треть заказника «Воробьевы горы». Здесь любят проводить время не только местные жители, но и туристы, у которых эта часть Москвы является обязательной к посещению. В заказнике можно кататься на велосипеде, неспешно прогуливаться или любоваться видами на Москву в тени деревьев. На территории парка можно встретить множество различных представителей флоры и фауны, в том числе краснокнижных. А еще в этой части «Воробьевых гор» расположена дача купцов Грачевых — единственный образец дачной застройки начала XX века в стиле модерн. Полюбоваться зданием, правда, получится только снаружи.

Парк имени 40-летия ВЛКСМ был создан в 1958 году, когда велась активная застройка этой части города. В этом месте будто до сих пор витает атмосфера ушедшей советской эпохи. Сегодня москвичи приводят сюда своих детей и с приятной грустью в сердце вспоминают, как когда-то резвились здесь, сами будучи детьми.

Гагаринский район может предложить много интересного не только своим обитателям, но и жителям других районов, а также гостям столицы. Кто-то приезжает сюда полюбоваться видами на Москву и реку, а кто-то — погрузиться в атмосферу советского прошлого и познакомиться с архитектурой той эпохи. Знаменитые красные дома — первые жилые постройки района — в свое время создавались для интеллигенции и обеспеченных семей, такой контингент здесь, преимущественно, сохраняется и сегодня.

В Гагаринском районе есть местечки и для гурманов. Рестораны высокой кухни и среднего сегмента, кофейни и кулинарии, кальянные, пабы и винотеки готовы накормить всех желающих или обеспечить приятный вечер для шумных компаний и тихих свиданий. Отдельного внимания заслуживает Черемушкинский рынок, который сегодня стал местом, где можно не только купить свежие фермерские продукты, но и познакомиться с гастрономическими обычаями и изысками стран мира. Кроме того, здесь постоянно проводятся развлекательные мероприятия и мастер-классы для детей.

8. АНАЛИЗ РЫНКА ОБЪЕКТА ОЦЕНКИ, ЦЕНООБРАЗУЮЩИХ ФАКТОРОВ, А ТАКЖЕ ВНЕШНИХ ФАКТОРОВ, ВЛИЯЮЩИХ НА ЕГО СТОИМОСТЬ

Согласно ФСО №3 в отчете об оценке должен быть приведен анализ рынка объекта оценки, а также анализ других внешних факторов, влияющих на его стоимость. В разделе анализа рынка должна быть представлена информация по всем ценообразующим факторам, использовавшимся при определении стоимости, и содержаться обоснование значений или диапазонов значений ценообразующих факторов. На стоимость существенное влияние оказывают общая макроэкономическая ситуация в стране и локальная ситуация, сложившаяся в регионе расположения объекта.

Анализ рынка недвижимости выполняется в следующей последовательности:

- Анализ влияния общей политической и социально-экономической обстановки в стране и регионе расположения объекта оценки на рынок оцениваемого объекта, в том числе тенденций, наметившихся на рынке, в период, предшествующий дате оценки;
- Определение сегмента рынка, к которому принадлежит оцениваемый объект. Если рынок недвижимости неразвит и данных, позволяющих составить представление о ценах сделок и (или) предложений с сопоставимыми объектами недвижимости, недостаточно, допускается расширить территорию исследования за счет территорий, схожих по экономическим характеристикам с местоположением оцениваемого объекта;
- Анализ фактических данных о ценах сделок и (или) предложений с объектами недвижимости из сегментов рынка, к которым может быть отнесен оцениваемый объект при фактическом, а также при альтернативных вариантах его использования, с указанием интервала значений цен;
- Анализ основных факторов, влияющих на спрос, предложение и цены сопоставимых объектов недвижимости, например, ставки доходности, периоды окупаемости инвестиций на рынке недвижимости, с приведением интервалов значений этих факторов;
- Основные выводы относительно рынка недвижимости в сегментах, необходимых для оценки объекта, например, динамика рынка, спрос, предложение, объем продаж, емкость рынка, мотивации покупателей и продавцов, ликвидность, колебания цен на рынке оцениваемого объекта и другие выводы.

В данном разделе приводится, по возможности, наиболее актуальная информация в соответствии с имеющимися в открытых источниках информации обзорами, публикуемыми профессиональными аналитиками. При этом учитывается, что обзоры, максимально приближенные к дате, зачастую еще не сформированы, а имеющиеся обзоры охватывают не все сегменты рынка, поэтому часть сведений, приводимых в данном разделе, относится к более ранним датам.

8.1. АНАЛИЗ ВЛИЯНИЯ ОБЩЕЙ ПОЛИТИЧЕСКОЙ И СОЦИАЛЬНО-ЭКОНОМИЧЕСКОЙ ОБСТАНОВКИ В СТРАНЕ И РЕГИОНЕ РАСПОЛОЖЕНИЯ ОБЪЕКТА ОЦЕНКИ НА РЫНОК ОЦЕНИВАЕМОГО ОБЪЕКТА

О текущей ценовой ситуации⁵

Инфляция⁶ в России за 2023 год составила **7,42% после 11,94% в 2022 году, 8,39% в 2021 году, 4,9% в 2020 году и 3,0% в 2019 году**. Инфляция в России в декабре 2023 года составила 0,73% после 1,11% в ноябре, 0,83% в октябре, 0,87% в сентябре, 0,28% в августе, 0,63% в июле, 0,37% в июне, 0,31% в мае, 0,38% в апреле, 0,37% в марте, 0,46% в феврале и 0,84% в январе. Инфляция в декабре 2023 года оказалась немного ниже ожиданий аналитиков – консенсус-прогноз опрошенных «Интерфаксом» экономистов на месяц равнялся 0,8%. Рост цен по итогам 2023 оказался немного ниже последних официальных прогнозов и ожиданий аналитиков. Прогноз ЦБ по инфляции на 2023 год равнялся 7,0-7,5%, при этом ЦБ ожидал инфляцию ближе к верхней границе прогноза, прогноз Минэкономразвития – 7,5%. Консенсус-прогноз экономистов, опрошенных «Интерфаксом» в конце декабря, по инфляции в 2023 году также равнялся 7,5%.

О текущей ценовой ситуации⁷

За неделю с 16 по 22 апреля 2024 года на потребительском рынке инфляция замедлилась до 0,08%, год к году темпы роста цен составили 7,82% г/г. В секторе продовольственных товаров на отчетной

⁵ <https://euroexpert.ru/analytics>

⁶ <https://www.interfax.ru/business/940012>, <https://www.kommersant.ru/doc/6465432>

⁷ https://www.economy.gov.ru/material/file/9128f2ada6c20469290357b4440dc0b0/o_tekushchey_cenovoy_situacii_24_aprelya_2024_goda.pdf

неделе инфляция составила 0,13%. Ускорилось удешевление плодоовощной продукции (-0,47%), на остальные продукты питания цены изменились на 0,18%. В сегменте непродовольственных товаров на отчетной неделе околонулевое изменение цен (0,03%): замедлилось удорожание бензина и дизеля. В секторе услуг темпы роста цен снизились до 0,06% на фоне возобновления удешевления авиабилетов на внутренние рейсы.

Потребительская инфляция с 16 по 22 апреля

1. За неделю с 16 по 22 апреля 2024 года инфляция замедлилась до 0,08%, год к году темпы роста цен составили 7,82% г/г.

2. В сегменте продовольственных товаров инфляция составила 0,13%. Удешевление плодоовощной продукции ускорилось (-0,47%): увеличились темпы снижения цен на огурцы и помидоры. На остальные продукты питания цены изменились на 0,18%. Снизились цены на яйца и мясо птицы, замедлилось удорожание масложировой продукции. На сахар на отчетной неделе цены снизились после роста с середины февраля, также подешевела мука.

3. В сегменте непродовольственных товаров околонулевое изменение цен (0,03%). На легковые автомобили цены практически не изменились (0,01%), продолжилось удешевление электро- и бытовых приборов (-0,12%). На отчетной неделе снизились темпы роста цен на бензин (0,09%) и дизель (0,07%).

4. В сегменте регулируемых, туристических и бытовых услуг рост цен замедлился до 0,06%. Возобновилось удешевление авиабилетов на внутренние рейсы (-0,96%). На услуги санаториев рост цен замедлился (0,11%). На наблюдаемые бытовые услуги цены изменились на 0,34%.

Мировые рынки

5. В период с 16 по 22 апреля на мировых рынках продовольствия цены выросли на 1,6% (-2,4% недель ранее). В годовом выражении в апреле продовольственные товары подешевели на 9,6% г/г. После снижения недель ранее увеличились цены на пшеницу в США и Франции (+3,7% и +6,1% соответственно), сахар-сырец (+0,7%), соевые бобы (+1,4%), соевое масло (+0,4%), а также говядину (+1,7%). После стабилизации недель ранее увеличились цены на кукурузу (+2,0%). Сохранился рост котировок на свинину (+2,1%). Продолжили снижаться цены на пальмовое масло (-1,0%). Стоимость белого сахара стабилизировалась.

6. На мировом рынке удобрений цены снизились на 1,3% (-1,2% недель ранее) за счет уменьшения стоимости как смешанных (-2,1%), так и азотных (-0,5%) удобрений. В годовом выражении в апреле удобрения подешевели на 11,5% г/г.

7. На мировом рынке черных металлов цены увеличились на 1,0% (+2,2% недель ранее) в связи с удорожанием железной руды (+3,9%) и металлолома (+0,8%). Цены на арматуру и металлопрокат снизились на 0,6% и 0,3% соответственно. В годовом выражении в апреле цены на черные металлы продемонстрировали сокращение на 12,0% г/г.

8. На рынке цветных металлов цены увеличились на 6,4% (+1,2% недель ранее) за счет роста стоимости алюминия (+4,1%), меди (+4,2%) и никеля (+11,0%). В годовом выражении в апреле цены на цветные металлы снизились на 3,6% г/г.

Таблица 8-1 О потребительской инфляции с 16 по 22 апреля (РОССТАТ)

	2024 год на 22 апр						2023 год
	г/г	с начала месяца	16 - 22 апр	9 - 15 апр	на 22 апреля (с нач. года)	март (м/м)	апрель (м/м)
Индекс потребительских цен	7,82	0,37	0,08	0,12	2,33	0,39	0,38
Продовольственные товары	8,39	0,46	0,13	0,10	2,68	0,17	0,29
- без плодоовощной продукции	7,91	0,54	0,18	0,12	1,93	0,51	0,09
- плодоовощная продукция	11,16	-0,49	-0,47	-0,16	7,69	-2,09	1,61
Непродовольственные товары	6,78	0,16	0,03	0,00	1,17	0,27	0,15
- без бензина	6,55	0,11	0,02	-0,04	1,16	0,29	0,16
- бензин автомобильный	8,48	0,52	0,09	0,26	1,19	0,13	0,05
Услуги (туристические, регулируемые, бытовые)	-0,08	0,51	0,06	0,28	2,12	0,46	0,44

Результаты опроса: март 2024 года*

	2021 (факт)	2022 (факт)	2023 (факт/оценка)	2024	2025	2026
ИПЦ (% к дек. к дек. пред. год)	8,4	11,9	7,4	5,2	4,1	4,0
ИПЦ (% к пред. году, в среднем за год)	6,7	13,8	5,9	6,9	4,4	4,0
Ключевая ставка (% годовых, в среднем за год, с учетом выходных дней)	5,7	10,6	9,9	14,5	9,4	7,5
ВВП (%, г/г)	5,9	-1,2	3,6	1,8	1,5	1,5
Уровень безработицы (%, дек., без исключения сезонности)	4,3	3,6	3,0	3,0	3,1	3,2
Номинальная заработная плата (%, г/г)	11,5	14,1	14,1	9,9	7,0	6,1
Баланс консолидированного бюджета (% ВВП за соответствующий год)	0,6	-1,4	-2,3	-1,5	-1,0	-1,0
Экспорт товаров и услуг** (млрд долл. США в год)	550	641	465	472	489	490
Импорт товаров и услуг** (млрд долл. США в год)	380	347	379	384	397	408
Курс USD/RUB (руб. за долл., в среднем за год)	73,7	87,4	85,2	91,2	93,8	95,0
Цена на нефть марки Brent (долл. США за баррель, в среднем за год)	71	89	82	80	78	75
Показатели, рассчитанные на основе полученных ответов:						
ВВП (кумулятивный уровень, 2021 г. = 100)	100,0	98,8	102,4	104,2	105,8	107,3
Реальная заработная плата*** (%, г/г)	4,5	0,3	7,8	2,8	2,5	2,0
Реальная заработная плата (кумулятивный уровень, 2021 г. = 100)	100,0	100,3	108,1	111,1	113,9	116,2
Торговый баланс (млрд долл. США в год)	170	294	86	88	91	82

Диапазоны представленных аналитиками прогнозов⁸ на предстоящие три года:

- **Инфляция:** Прогноз аналитиков инфляции на 2024 год повысился до 5,2% (+0,3 п.п. к февральскому опросу). Аналитики ожидают, что инфляция вернется к цели вблизи 4% в 2025 году и останется на этом уровне далее.
- **Ключевая ставка:** Ожидания аналитиков по средней ключевой ставке на 2024 год повышены до 14,5% годовых (+0,6 п.п.). Прогноз на 2025 год — в среднем 9,4% годовых (+0,2 п.п.). Ожидания по среднему уровню ключевой ставки в конце прогнозного горизонта — 7,5% годовых (+0,1 п.п.). Оценка нейтральной ключевой ставки не изменилась — 7,0% годовых.
- **ВВП:** Прогноз роста в 2024 году повышен на 0,2 п.п. до 1,8%. Прогнозы на последующие годы не изменились, как и оценка долгосрочных темпов роста — +1,5% ежегодно. Согласно прогнозам аналитиков, изменение ВВП в 2026 году к 2021 году составит +7,3% (опрос в феврале: +7,0%).
- **Уровень безработицы:** прогнозы не изменились. Аналитики ожидают лишь небольшого роста безработицы до 3,2% к концу 2026 года.
- **Номинальная зарплата:** Аналитики повысили прогноз роста номинальной заработной платы до 9,9% (+0,4 п.п.) в 2024 году с дальнейшим замедлением до 7,0% в 2025 году и до 6,1% к концу горизонта. Расчеты на основе прогнозов аналитиков по номинальной заработной плате и средней инфляции предполагают, что в 2024 году реальная зарплата вырастет на 2,8% (+0,4 п.п.), в 2025 году — на 2,5%, в 2026 году — на 2,0%. Соответственно, к концу прогнозного горизонта реальная заработная плата будет на 16,2% выше, чем в 2021 году.
- **Баланс консолидированного бюджета:** без существенных изменений. Прогнозы аналитиков исходят из постепенного сокращения дефицита консолидированного бюджета — 1,5% ВВП в 2024 году, 1,0% ВВП в 2025 и 2026 годах.
- **Экспорт товаров и услуг:** Прогнозы несколько понижены на всем горизонте — до 472 млрд долл. (-10 млрд долл.) в 2024 году, 489 млрд долл. (-5 млрд долл.) в 2025 году, 490 млрд долл. (-4 млрд долл.) в 2026 году. Это на 11% ниже, чем экспорт в 2021 году.
- **Импорт товаров и услуг:** Прогнозы почти не изменились — 384 млрд долл. (-1 млрд долл.) в 2024 году, 397 млрд долл. (+1 млрд долл.) и 408 млрд долл. (-2 млрд долл.) в 2026 году. Это на 7% выше, чем импорт в 2021 году.
- **Курс USD/RUB:** Прогноз на 2024 год — 91,2 рублей за долл., на 2025 год — 93,8 рублей за долл., на 2026 год — 95,0 рублей за долл. (пересмотр на 0,1–0,9% с февральского опроса).

⁸ https://cbr.ru/statistics/ddkp/mo_br/

Цена на нефть марки Brent: практически без изменений. Согласно ожиданиям, в среднем за 2024 год нефть марки Brent будет стоить 80 долл. за баррель. Далее цена будет снижаться и составит 78 долл. за баррель в 2025 году и 75 долл. за баррель в 2026 году.

Вывод: Анализ основных показателей ситуации в российской экономике не указывает на рецессионные явления, способные негативно повлиять на рыночную стоимость объекта оценки.

Положение России в мире⁹

Таблица 8-2 Основные экономические показатели России¹⁰

		21/20, +/- % г/г	22/21, +/- % г/г	Янв-дек 23/22, +/- % г/г
1	Валовой внутренний продукт	+5,6	-1,2	+3,6
2	Инвестиции в основной капитал (11,7% от ВВП)	+8,6	+6,7	+9,8
3	Реальные располагаемые денежные доходы населения (за вычетом выплат по кредитам и страховым)	-0,5	-1,0	+5,4
		23/22, +/- % г/г		Янв-фев 24/23, +/- % г/г
4.	Выпуск товаров и услуг по базовым видам экономической деятельности	+5,1		+7,8
5.	Промышленное производство	+3,5		+6,6
6.	Продукция сельского хозяйства	-0,3		+0,2
7.	Строительство (объем СМР в сопоставимых ценах)	+8,7		+4,5
8.	Введено в эксплуатацию общей площади зданий, млн. кв. м. - в том числе, жилых зданий и помещений (около 83%)	+7,5		+1,7
9.	Пассажирооборот транспорта общего пользования, млрд пасс-км	+12,8		+10,8
10.	Грузооборот транспорта, млрд т-км в том числе, железнодорожного транспорта	-0,6	+0,0	+1,3
	трубопроводного	-3,7		+8,1
	автомобильного	+22,1		+19,5
11.	Оборот розничной торговли, млрд рублей	+6,4		+10,7
12.	Объем платных услуг населению, млрд. руб.	+4,4		+6,4
13.	Оборот общественного питания, млрд. руб.	+10,2		+5,4
14.	Инфляция (годовая) на конец августа 2022 года (г/г)			
	- промышленная	+4,0		+19,4
	- потребительская	+5,9		+7,6
		Янв-дек 23/22, %		Янв 2024, %
15.	Среднемесячная начисленная заработная плата работников организаций:			75034 руб.
	- номинальная	+14,1		+16,6
	- реальная (учитывает инфляцию)	+7,8		+8,5
		Янв-дек 23/22, %		Февр 24/23, %
16.	Задолженность по кредитам, выданным физическим лицам	+9,7		+23,4
	- задолженность ПО ипотечным жил. Кредитам	+17,6		+30,3
	- просроченная задолженность по ипотечным кредитам от общей задолженности по ипотечным кредитам	+0,4		+0,4
17.	Международные резервы (ЗВР), на 29.03.24г.: 589,4 млрд. долл. США	-1,7		-0,8
18.	Фонд национального благосостояния на 01.04.24г.: 12,5 трлн. руб. (6,7 % от ВВП) или 135,7 млрд. долл. США	-11,8		+5,2
19.	Государственный внешний долг, на 01.03.24г. 53,1 млрд. долл. США	0,0		-6,4
		2022		01.04.2024
20.	Ключевая ставка ЦБР с 18.12.23г., %	+8,5		+7,5
21.	Курс рубля к доллару США по данным Московской биржи на 01.03.2024	58,95		92,14
22.	Нефть Brent на 01.04.2024 (Urals ~ Brent *0,89)	85,99		88,03

Прогноз¹¹ социально-экономического развития Российской Федерации на 2024 год и на плановый период 2025 и 2026 годов

Мировая экономика

В 2023 году **мировая экономика продолжает замедляться**. Несмотря на снижение цен на товарно-сырьевых рынках относительно прошлогодних максимумов и связанное с этим снижение инфляционного давления, уровень цен во многих странах остается выше целевых показателей.

Годовая инфляция в июле 2023 года в еврозоне составила 5,3% г/г, в том числе в Германии – 6,2% г/г, Италии – 5,9% г/г, Франции – 4,3% г/г. Рост потребительских цен в США в июле 2023 года составил

⁹ <https://statielt.ru/downloads/Анализ%202024%20апрель.pdf>

¹⁰ По данным Росстата (зеленый – положительные показатели или динамика, красный - отрицательные показатели или динамика).

¹¹

https://www.economy.gov.ru/material/directions/makroec/prognozy_socialno_ekonomicheskogo_razvitiya/prognoz_socialno_ekonomicheskogo_razvitiya_rf_na_2024_god_i_na_planovyy_period_2025_i_2026_godov.html

3,2% г/г. При этом целевой уровень инфляции в еврозоне и США составляет 2%. По прогнозу МВФ, **уровень мировой инфляции** в 2023 году составит 6,8% г/г, в том числе в развитых странах – 4,7% г/г, в развивающихся – 8,3% г/г.

В 2023 году **денежно-кредитные условия** остаются жесткими. Центральные банки крупнейших стран продолжили ужесточение денежнокредитной политики за счет повышения процентных ставок. Так, за 2023 год ставка ФРС США была повышена на 1,0 п.п., ставка ЕЦБ – на 2,00 п.п., не исключается дальнейшее повышение ставок.

По оценке МВФ, рост **мирового ВВП** в 2023 году замедлится до 3,0% г/г (в 2022 году – 3,4% г/г). В среднесрочной перспективе ускорение темпов роста мировой экономики не ожидается (в перспективе до 2026 года прирост будет составлять 3,0-3,2% в год). Основной фактор – стагнация роста экономик **развивающихся стран** (с 4,2% до 4,0% г/г в 2024–2026 годах и ниже 4,0% г/г после 2026 года), прежде всего, в ключевых странах – торговых партнерах России. В Китае прогнозируется снижение темпов роста ВВП с 5,2% г/г в 2023 году до менее 4,0% г/г к 2026 году. В Индии – стабилизация роста экономики на уровне 6,0–6,1% г/г вплоть до 2028 года. При этом в развитых странах ожидается постепенное восстановление экономической активности - прирост ВВП в 2023 году оценивается в 1,3% г/г с последующим ускорением до 1,9% г/г в 2026 году. Тем не менее, это самый низкий уровень за последние 10 лет, исключая пандемийный 2020 год.

Финансовые и сырьевые рынки

В 2023 году **рынки акций** развитых стран росли на фоне снижения инфляционного давления, а также восстановления деловой активности в крупнейших странах во II квартале 2023 года. Так, индекс S&P 500 за январь - август 2023 года вырос на 17,4%, европейский индекс STOXX 600 - на 7,8%, приближаясь к максимальным значениям III квартала 2021 года, индекс Nikkei прибавил с начала года 25,0%, превысив 30-летний максимум.

Фондовые индексы стран с формирующимися рынками в январе - августе также демонстрировали позитивную динамику. На рынках Индии, Бразилии, ЮАР и Мексики наблюдался рост котировок (в среднем на 6%) благодаря восстановлению экономики и снижения мировых цен на продовольствие и энергоресурсы. Однако индекс Шанхайской фондовой биржи Shanghai Composite в январе-августе 2023 года вырос незначительно (на 1,0%) из-за слабой динамики промышленного производства и стагнации в сфере недвижимости, несмотря на попытки Народного Банка Китая оживить экономику снижением ключевых ставок.

Цены на **мировых товарных рынках** в 2023 году снижались после аномального роста в 2022 году.

Индекс продовольственных цен ФАО с начала текущего года по август снизился на 7,9%, в том числе индекс цен на молочную продукцию - на 19,4%, зерно - на 15,1%, растительные масла - на 13,0%. Основными факторами снижения цен в указанный период стали рост мирового предложения зерна и масел. Согласно прогнозу Всемирного банка, в 2023 году котировки на рынке зерна снизятся на 16% г/г, на рынке растительных масел - на 14% г/г.

В январе-августе 2023 года **стоимость природного газа** на европейском хабе TTF сократилась на 66,5% к аналогичному периоду прошлого года в связи со снижением потребления в Европе, вызванным теплой зимой и весной, а также значительной заполненностью ПХГ (около 93%, что выше показателей аналогичного периода прошлого года). Согласно прогнозу Всемирного банка, в 2023 году цены на природный газ снизятся на 60%. На период до 2026 года ожидается сохранение понижательной динамики цен благодаря росту мощностей по производству СПГ (США, Ближний Восток), росту числа СПГ- терминалов в Европе, развитию системы интерконнекторов между европейскими странами.

С начала года котировки на **нефть марки Brent** выросли на 4% на фоне сокращения добычи Саудовской Аравией и новостей о сокращении экспорта со стороны России. По оценкам, в 2023 году среднегодовые цены на нефть составят 83,5 долларов за баррель, что на 17% ниже значений 2022 года. В 2024 году на фоне высокого мирового спроса, действия санкционных ограничений, а также решений об ограничении добычи ожидается восстановление цен на нефть до 85 долларов за баррель. В перспективе до 2026 года ожидается постепенное снижение цен до 76 долларов за баррель.

Платежный баланс и курс рубля

В условиях снижения мировых цен на ключевые товары российского экспорта, а также сокращения физических объемов, стоимостной объем российского **товарного экспорта** за январь-июль 2023 года был на 32,0% ниже уровня соответствующего периода прошлого года. По оценкам, за 2023 год экспорт товаров в стоимостном выражении снизится на 22%, при этом в реальном выражении сохранится практически на уровне 2022 года (0,5%) - снижение нефтегазового экспорта будет нивелировано восстановлением ненефтегазового экспорта. В структуре ненефтегазового экспорта опережающими

темпами будут расти поставки продовольственных товаров, химической продукции (включая минеральные удобрения), драгоценных камней и металлов, а также машин и оборудования.

Импорт товаров за январь-июль 2023 года увеличился на 18,0% относительно низкой базы прошлого года. По итогам 2023 года импорт товаров в стоимостном выражении вырастет на 13,4%, в реальном выражении рост составит 7,4% г/г.

Вклад **чистого экспорта** в годовые темпы роста ВВП в 2023 году будет сохраняться отрицательным.

По итогам 2023 года, по оценкам, **сальдо счета текущих операций** составит около 74,4 млрд долл. США или 3,9% ВВП.

По итогам первых 8 месяцев 2023 года официальный курс доллара США к рублю возрос на 36,4%, курс евро к рублю - на 38,1%, курс юаня к рублю - на 32,7%. Основное влияние оказало сокращение поступления валюты при сокращении экспорта, а также высокий спрос на валюту на фоне растущего импорта, а также изменение структуры внешнеторговых платежей.

К концу 2023 года **давление на торговый баланс и курс рубля** со стороны внешней торговли **будет постепенно ослабевать**. С июня наметился разворот конъюнктуры мировых товарно-сырьевых рынков - рост цен на нефть и ряд других экспортных товаров.

В свою очередь, увеличение притока иностранной валюты по счету текущих операций, наряду с продолжающейся диверсификацией его валютной структуры будут способствовать **укреплению курса рубля** в конце 2023 года - первой половине 2024 года. С середины 2024 года курс российской валюты к доллару США стабилизируется в диапазоне 90-92 рублей за долл. США.

Инфляция

В начале 2023 года потребительская инфляция продолжила замедляться, снизившись до 2,3% г/г в апреле с пикового значения 17,8% в апреле 2022 года. На фоне постепенного восстановления потребительского спроса с мая 2023 года рост цен умеренно ускорился, достигнув 3,3% г/г в июне, в том числе за счет низкой базы прошлого года (замедление инфляции в мае и дефляция в июне-августе после значительного удорожания в марте-апреле).

В июле-августе дополнительное давление на инфляцию оказало ослабление рубля, которое повлияло на ускорение роста цен преимущественно непродовольственных товаров с высокой импортной составляющей (легковые автомобили, телерадиотовары, электротовары, средства связи), а также на отдельные продовольственные товары, не производимые на территории России. В результате в июле инфляция ускорилась до 4,3%, а в августе - до 5,2% г/г.

Для сдерживания инфляции Банк России принял решение трижды поднять ключевую ставку (с 7,5% до 8,5% 24 июля 2023 г., до 12% 15 августа 2023 г. и до 13% 15 сентября 2023 года).

Ослабление рубля в текущем году (более чем на 40% к концу 2022 года) приведет к продолжению переноса курса в цены. В результате темпы инфляции в 2023 году составят 7,5% (декабрь к декабрю 2022 года).

Экономическая активность, рынок труда и доходы населения

По итогам 2023 года рост экономики позволит не только компенсировать спад прошлого года, но и достигнуть прироста к уровню двухлетней давности. По предварительной оценке, за 7 месяцев 2023 года **ВВП** вырос на 2,1% г/г и превысил уровень января-июля 2021 года на 0,7%. По итогам 2023 года ожидается рост ВВП на 2,8% (в 2022 году -2,1 процента).

Основными драйверами роста выступают отрасли реального сектора, прежде всего, **обрабатывающая промышленность**.

Так, рост выпуска в обрабатывающем секторе по итогам 7 месяцев 2023 года составил 6,1% г/г (в 2022 году - 0,3%). Основной положительный вклад вносят машиностроительный и металлургический комплексы, при этом рост отмечался практически по всем отраслям.

Устойчивый рост, как и в прошлом году, наблюдается в **строительстве**, за январь-июль 2023 года прирост объема строительных работ составил 8,7% г/г (по итогам 2022 года - 5,2 процента).

Рост производства продукции сохраняется и в **сельском хозяйстве** (на 1,4% г/г за январь-июль 2023 года). Тем не менее, по итогам года ожидается сокращение производства на 3,4% г/г относительно высокой базы прошлого года, обусловленного рекордным урожаем зерновых (в 2022 году производство продукции сельского хозяйства возросло на 10,2 процента).

Оборот **оптовой торговли** восстанавливается высокими темпами - к июлю они достигли 24,3% г/г, тем самым обеспечив прирост за 7 месяцев на уровне 3,5% г/г (в 2022 году был зафиксирован спад на 16,7% г/г). Отставание от уровня двухлетней давности сохраняется (-9,4% г/г к уровню января-июля 2021 года) - восстановление прогнозируется после 2023 года.

Грузооборот транспорта (за исключением трубопроводного) по итогам 7 месяцев 2023 года вырос на 2,4% г/г на фоне успешной перестройки транспортно-логистических связей внутри экономики (в 2022 году рост на 0,2% г/г). Увеличение грузооборота происходит, прежде всего, за счет железнодорожного и автомобильного транспорта (по итогам 7 месяцев 2023 года - на 1,6% г/г и 14,1% г/г соответственно). Рост экономики сопровождался **высокой инвестиционной активностью**. По итогам 6 месяцев 2023 года прирост инвестиций в основной капитал составил 7,6% г/г на фоне высокой базы I полугодия 2022 года. По итогам 2023 года ожидаются высокие темпы роста инвестиций - 6,0 процента.

Ситуация на **рынке труда** характеризуется как стабильная. **Уровень безработицы** в июле 2023 года продолжил снижение и достиг нового исторического минимума - 3,0% от рабочей силы. В целом за 2023 год уровень безработицы, по оценкам, составит 3,1% от рабочей силы (в 2022 году - 3,9 процента).

В условиях рекордно низкой безработицы наблюдается рост **реальной заработной платы**: на 6,8% г/г за январь-июнь 2023 года. По итогам 2023 года ожидается рост реальной заработной платы на 6,2% г/г (за 2022 год рост на 0,3 процента).

По итогам I полугодия 2023 года реальные денежные доходы населения выросли на 3,9% г/г (в 2022 году снижение на 1,5%). По итогам 2023 года ожидается сохранение тренда на рост доходов (на уровне 4,0% в реальном выражении). **Реальные располагаемые денежные доходы** росли опережающими темпами в I полугодии 2023 года (на 4,7% г/г). В целом за 2023 год прирост показателя оценивается на уровне 4,3% (в 2022 году снижение на 1,0 процента).

Стабильная ситуация на рынке труда, рост реальных доходов и кредитной активности населения положительно сказываются на восстановлении **потребительской активности**. Суммарный оборот розничной торговли, платных услуг населению и оборот общественного питания за 7 месяцев 2023 года увеличился на 3,1% г/г. При этом рост отмечается по всем компонентам. По итогам 2023 года прогнозируется увеличение потребительской активности на 5,4 процента.

Оборот **розничной торговли** за 7 месяцев 2023 года увеличился на 2,4% г/г при отрицательной динамике за I квартал 2023 года (-6,9% г/г). По итогам 2023 года прирост оценивается на уровне 5,8% (в 2022 году падение на 6,5%). **Объем платных услуг** населению за январь-июль 2023 года увеличился на 4,0% г/г. По итогам 2023 года ожидается рост на 4,1% (в 2022 году - рост на 5,0 процента).

Общая характеристика прогноза социально-экономического развития

Базовый вариант

В рамках прогноза социально-экономического развития на 2024-2026 годы Минэкономразвития России был скорректирован ряд ключевых макропараметров по сравнению со сценарными условиями функционирования экономики Российской Федерации и основными параметрами прогноза социально-экономического развития Российской Федерации на 2024 год и на плановый период 2025 и 2026 годов, подготовленными в апреле 2023 года.

В прогнозе учтены следующие тенденции:

- более высокий уровень мировых цен на нефть, по сравнению с уровнем, прогнозируемым в начале 2023 года;
- ослабление рубля по отношению к иностранным валютам;
- сохранение низкого уровня безработицы и рост реальных доходов населения;
- ускоренный рост инвестиционной активности;
- опережающий рост выпуска в обрабатывающей промышленности, в основном за счет отраслей машиностроительного комплекса.

Как следствие, были **улучшены оценки роста ВВП** и ряда его компонентов на 2023 и 2024 годы, на 2025 и 2026 годы - прогноз был скорректирован в сторону понижения реальных темпов роста из-за эффекта более высокой базы. При этом оценки накопленного роста ВВП за 2023-2026 годы выросли до почти 10% (8,8% в сценарных условиях).

Платежный баланс и курс рубля

В среднесрочной перспективе уровень **мировых цен стабилизируются**. Давление на конъюнктуру мировых рынков, в первую очередь, будет оказывать стагнация роста экономик развивающихся стран. Вместе с тем по мере переориентации экспортных поставок в нейтральные страны дисконт экспортной цены на российскую нефть к «Брент» на прогнозном горизонте будет сокращаться.

Рост физических объемов **российского экспорта** в 2024 г. ускорится до 2,6% г/г, а в 2025-2026 гг. стабилизируется на уровне 2,4-2,7% в год. Драйверами роста на среднесрочном горизонте будет выступать как нефтегазовый, так и ненефтегазовый экспорт.

В то же время с 2024 года темпы роста физических объемов импорта замедлятся. При этом профицит торгового баланса и счета текущих операций к 2026 г. сохранится на уровне 2023 года: 7,5% ВВП и 3,7% ВВП, соответственно.

Увеличение притока иностранной валюты по счету текущих операций, в том числе с учетом постепенного восстановления торгового баланса, наряду с продолжающейся диверсификацией валютной структуры внешнеторговых операций в 2024-2026 гг. будут способствовать **стабилизации курса рубля в диапазоне 90-92 руб./долл. США** (в среднем за год). На среднесрочном горизонте в прогноз заложено постепенное ослабление российской валюты в соответствии с инфляционным дифференциалом, что будет способствовать сохранению стабильного реального эффективного курса рубля.

Инфляция

По итогам 2023 г. с учетом продолжения переноса ослабления курса рубля на потребительский рынок темпы инфляции ожидаются на уровне 7,5% г/г (на конец года). В 2024 году инфляция замедлится до 4,5%, что учитывает предложения по повышенной индексации тарифов. С 2025 года инфляция выйдет на целевой уровень 4,0%.

Экономический рост

Основным драйвером роста выступит развитие экономики предложения, направленной на удовлетворение внутреннего спроса - как **потребительского**, так и **инвестиционного**. При этом роль экспорта в структуре роста будет повышаться по мере переориентации на новые рынки.

На период 2024-2026 годов прогнозируется рост **инвестиций в основной капитал** в среднем на уровне до 3% в год. Основными источниками роста выступят **собственные средства организаций** за счет роста прибыли, а также

кредитные источники.

Другим фактором экономического роста в среднесрочной перспективе будет расширение **потребительского спроса**.

Рост **оборота розничной торговли** в 2024-2026 годах прогнозируется на уровне 3,4-3,6%, увеличение объема **платных услуг населению** в среднем составит 2,6% в год.

Поддержку потребительскому спросу на среднесрочном горизонте окажет рост **реальных располагаемых денежных доходов населения** средним темпом 2,6% в год в 2024-2026 годах. Увеличение **реальных денежных доходов населения** продолжится со средним темпом 2,8% в год. Рост доходов будет поддержан, прежде всего, за счет трудовых и предпринимательских доходов при реализации в полном объеме всех принятых мер социальной поддержки.

Ситуация на **рынке труда** продолжит оставаться стабильной благодаря реализации мер поддержки Правительства Российской Федерации, направленных на стимулирование уровня участия населения в рабочей силе, повышение гибкости рынка труда, развитие системы профессиональной переориентации кадров. Так, **численность занятого населения** к 2026 году возрастет до 74,0 млн человек (в 2023 году - 72,8 млн человек) при сохранении **безработицы** в среднесрочной перспективе на уровне 3,1 процента.

Одновременно с этим в 2024-2026 годах ожидается увеличение **номинальных заработных плат** в среднем на уровне 7,7% в год, а также рост **реальной заработной платы** на 2,5%. Росту заработной платы будет способствовать ежегодное повышение минимального размера оплаты труда (МРОТ). С 1 января 2024 года в совокупности МРОТ увеличится на 18,5% и составит 19 242 рубля.

Растущий потребительский и инвестиционный спрос будет удовлетворяться, прежде всего, за счет наращивания собственного производства.

Роль экспорта в структуре роста будет повышаться по мере переориентации на новые рынки. С учетом замедления роста импорта вклад **чистого экспорта** в годовые темпы роста ВВП в 2024-2026 годах станет положительным и составит в среднем +0,3 п.п. ежегодно.

Траектория развития в 2024-2026 годах будет в значительной степени определяться **эффективной реализацией мер экономической политики**, направленных на содействие структурной перестройке экономики:

- реализация мер структурной перестройки экономики в рамках решения **6 приоритетных задач, поставленных Президентом РФ**, а именно расширение внешнеэкономического взаимодействия с перспективными партнерами из дружественных государств и развитие необходимых для такого сотрудничества инфраструктур, в т.ч. транспортной и платежной; укрепление технологического суверенитета; обеспечение финансового суверенитета; опережающее развитие транспортной,

коммунальной и социальной инфраструктур; повышение благосостояния граждан; обеспечение народосбережения, защита материнства и детства, поддержка семей, имеющих детей;

- сбалансированная **бюджетная политика**, предполагающая достаточный для поддержания внутреннего спроса и обеспечения экономики предложения уровень государственных расходов при обеспечении долгосрочной бюджетной устойчивости;
- **денежно-кредитная политика**, учитывающая, наряду с целевым ориентиром по инфляции, необходимость в финансовых ресурсах для структурной трансформации экономики.

С учетом реализации указанных мер в 2024-2026 годах прогнозируется рост ВВП на 2,2-2,3% в год в реальном выражении.

Риски прогноза

Со стороны внешних условий ключевым риском остается **замедление мировой экономики**, что может негативно сказаться на спросе на традиционные товары российского экспорта, выразиться в снижении экспортных цен. Это создает риски для развития отраслей, ориентированных на экспорт, а также для бюджета (прежде всего, в части нефтегазовых доходов).

Внутренние риски связаны, прежде всего, с дефицитом кадров на рынке труда. Поэтому ключевой задачей является повышение производительности труда, а также обеспечение максимальной гибкости рынка труда, подготовка и переподготовка кадров.

Дальнейшее ужесточение **денежно-кредитной политики** и/или ее несвоевременный возврат к смягчению может негативно сказаться на инвестиционной активности, а также на дополнительных расходах бюджета по накопленным обязательствам по субсидируемым кредитным программам.

Реализация соответствующих рисков заложена в консервативном варианте прогноза.

Консервативный вариант

В консервативный вариант прогноза на среднесрочную перспективу заложено более сильное, чем в базовом варианте, **замедление роста мировой экономики**, а также **усиление санкционного давления** на российскую экономику, в т.ч. за счет вторичных санкций для дружественных и нейтральных стран. В этих условиях траектория цен на нефть и другие сырьевые товары в консервативном варианте складывается ниже, чем в базовом. **Снижение цен на мировых рынках** будет сопровождаться более существенным, чем в базовом варианте, снижением физических объемов экспортных поставок, в первую очередь - по товарам нефтегазового экспорта.

Также предполагается реализация отдельных **проинфляционных факторов** (в частности, более сильное ослабление курса рубля), которые приведут к более высоким показателям инфляции в 2023-2024 годах. Следствием этого станут более низкие темпы **роста реальных денежных доходов** населения и **сжатие потребительской активности**.

Кроме того, консервативный сценарий предполагает проведение **более жесткой денежно-кредитной политики** Банком России. Это приведет к более низким темпам кредитования экономики, что отразится на **инвестиционной активности**.

В этих условиях **рост ВВП** в 2023 году прогнозируется на уровне 2,6% г/г. В 2024-2026 годах рост экономики также будет происходить более медленными темпами на уровне в среднем 1,5% в год.

Таблица 8-3 Основные показатели базового варианта прогноза социально-экономического развития Российской Федерации

	вариант	2022	2023	2024	2025	2026
		отчет	оценка	прогноз		
1. Внешние и сопряженные с ними условия						
Экспортная цена на российскую нефть, долл. США / барр.	Базовый	79,6	63,4	71,3	70,1	70,0
	Консервативный		62,9	64,3	58,7	56,5
Добыча нефти (включая газовый конденсат), млн тонн	Базовый	534,0	527,0	523,0	530,0	540,0
	Консервативный		527,0	487,0	497,0	508,0
Добыча газа (включая газ попутный), млрд куб.м	Базовый	676,0	642,0	666,7	695,4	707,5
	Консервативный		642,0	644,7	654,4	666,4
Цены на газ (среднеконтрактные, включая страны СНГ), долл. США / тыс куб. м	Базовый	702,9	354,4	268,8	263,2	256,0
	Консервативный		341,9	238,7	224,0	217,1
Цены на газ (дальнее зарубежье), долл. США / тыс куб. м	Базовый	874,2	434,6	321,7	308,3	296,0
	Консервативный		419,4	290,7	272,3	260,2
Экспорт нефти, млн тонн	Базовый	248,2	247,0	240,0	247,0	257,0
	Консервативный		247,0	236,0	245,0	250,0
Экспорт природного газа (трубопроводный), млрд куб. м	Базовый	131,3	97,0	108,0	120,0	126,0
	Консервативный		97,0	100,0	103,0	108,0
Экспорт СПГ, млн тонн	Базовый	32,9	33,3	38,0	40,0	44,0
	Консервативный		33,3	37,0	39,0	39,0

	вариант	2022	2023	2024	2025	2026
		отчет	оценка	прогноз		
Экспорт нефтепродуктов, млн тонн	Базовый	127,4	128,0	131,3	131,3	131,3
	Консервативный		128,0	111,0	111,0	116,0
Курс евро (среднегодовой), долларов США за евро	Базовый	1,05	1,10	1,11	1,12	1,12
	Консервативный		1,10	1,11	1,12	1,12
2. Внутренние условия						
Инфляция (ИПЦ), прирост цен на конец периода, % к декабрю	Базовый	11,9	7,5	4,5	4,0	4,0
	Консервативный		8,0	5,4	3,6	4,0
в среднем за год, %	Базовый	13,8	5,8	7,2	4,2	4,0
	Консервативный		5,9	8,2	4,0	3,9
Курс доллара (среднегодовой), рублей за доллар США	Базовый	67,5	85,2	90,1	91,1	92,3
	Консервативный		85,7	95,7	97,8	100,3

Таблица 8-4 Среднесрочный прогноз социально-экономического развития Российской Федерации до 2025 года (Базовый, полный)

		2022	2023	2024	2025	2026
		отчет ¹²	оценка	прогноз ¹³		
Экспортная цена на российскую нефть, долл. за баррель		79,6	63,4	71,3	70,1	70,0
Индекс потребительских цен						
на конец года	% к декабрю	111,9	107,5	104,5	104,0	104,0
в среднем за год	% г/г	113,8	105,8	107,2	104,2	104,0
Валовой внутренний продукт						
Номинальный объем	млрд руб.	153435 ¹⁴	166015	179956	190637	202304
Номинальный объем (85 субъектов)	млрд руб.	153435	163982	177557	187854	199131
Темп роста	% г/г	97,9	102,8	102,3	102,3	102,2
Индекс-дефлятор ВВП	% г/г	115,8	103,9	105,9	103,5	103,7
Объем отгруженной продукции (работ, услуг)						
Номинальный объем	млрд руб.	102548	108952	121533	127838	134474
Индекс промышленного производства	% г/г	100,6	103,6	102,6	102,2	102,3
Индекс-дефлятор (по сопоставимому кругу предприятий)	% г/г	107,4	102,6	108,8	102,9	102,8
Производство сельского хозяйства						
Темп роста	% г/г	110,2	96,6	102,3	101,5	101,3
Индекс-дефлятор	% г/г	104,2	100,7	106,9	104,2	104,1
Инвестиции в основной капитал						
Номинальный объем	млрд руб.	27865	31594	34026	36743	39587
Темп роста	% г/г	104,6	106,0	102,3	103,0	103,0
Индекс-дефлятор	% г/г	114,6	107,0	105,3	104,8	104,6
Оборот розничной торговли						
Номинальный объем	млрд руб.	42577	47083	52679	56775	61192
Темп роста	% г/г	93,5	105,8	103,6	103,4	103,5
Индекс-дефлятор	% г/г	115,4	104,5	108,0	104,2	104,1
к ВВП	%	27,7	28,7	29,7	30,2	30,7
Объем платных услуг населению						
Номинальный объем	млрд руб.	12920	14931	16248	17468	18730
Темп роста	% г/г	105,0	104,1	102,9	102,4	102,5
Индекс-дефлятор	% г/г	108,2	111,0	105,7	104,9	104,6
к ВВП	%	8,4	9,1	9,2	9,3	9,4
Прибыль по всем видам деятельности						
Номинальный объем	млрд руб.	38827	41591	45304	47686	50184
Темп роста	% г/г	91,5	107,1	108,9	105,3	105,2
к ВВП	%	25,3	25,4	25,5	25,4	25,2
Прибыль прибыльных организаций для целей бухгалтерского учета						
Номинальный объем	млрд руб.	47612	49022	53529	56357	59308
Темп роста	% г/г	97,9	103,0	109,2	105,3	105,2
к ВВП	%	31,0	29,9	30,1	30,0	29,8
Амортизация						
Номинальный объем	млрд руб.	9798	10341	11465	12686	13994
Темп роста	% г/г	113,1	105,5	110,9	110,6	110,3
к ВВП	%	6,4	6,3	6,5	6,8	7,0
Среднегодовая стоимость амортизируемого имущества						
Номинальный объем	млрд руб.	170100	179536	199050	220240	242956
Темп роста	% г/г	111,1	105,5	110,9	110,6	110,3
к ВВП	%	110,9	109,5	112,1	117,2	122,0
Фонд заработной платы работников организаций						
Номинальный объем	млрд руб.	33654	38159	42364	45459	48755

¹² Показатели будут уточнены по мере выхода официальной статистической информации по Донецкой Народной Республике (ДНР), Луганской Народной Республике (ЛНР), Запорожской и Херсонской областям в соответствии с Федеральным планом статистических работ, утвержденным распоряжением Правительства Российской Федерации от 6 мая 2008 г. № 671-р

¹³ Показатели будут уточнены по мере выхода официальной статистической информации по Донецкой Народной Республике (ДНР), Луганской Народной Республике (ЛНР), Запорожской и Херсонской областям в соответствии с Федеральным планом статистических работ, утвержденным распоряжением Правительства Российской Федерации от 6 мая 2008 г. № 671-р

¹⁴ ВВП в 2022 году учитывает экономическую активность, связанную с новыми территориями.

		2022	2023	2024	2025	2026
		отчет ¹²	оценка	прогноз ¹³		
Темп роста	% г/г	113,9	113,4	111,0	107,3	107,3
к ВВП	%	21,9	23,3	23,9	24,2	24,5
Среднемесячная начисленная заработная плата работников организаций	руб./мес.	65338	73412	80618	86124	91669
Темп роста	% г/г	114,1	112,4	109,8	106,8	106,4
Реальная заработная плата работников организаций	% г/г	100,3	106,2	102,5	102,6	102,3
Реальные располагаемые денежные доходы населения	% г/г	99,0	104,3	102,7	102,6	102,6
Величина прожиточного минимума в расчете на душу населения (в среднем за год)	руб./мес.	13919	14375	15453	16923	18670
Темп роста	% г/г	119,4	103,3	107,5	109,5	110,3
трудоспособного населения	руб./мес.	15172	15669	16844	18446	20350
пенсионеров	руб./мес.	11970	12363	13290	14554	16056
детей	руб./мес.	13501	13944	14989	16415	18110
Численность населения с денежными доходами ниже границ бедности к общей численности населения	% г/г	9,8	9,7	9,2	8,7	8,3
Экспорт товаров						
Номинальное значение	млрд долл. США	590,8	459,1	471,0	481,1	496,7
Темп роста в номинальном выражении	% г/г	119,5	77,7	102,6	102,1	103,2
Темп роста в реальном выражении	% г/г	86,0	100,5	102,6	102,4	102,7
к ВВП	%	26,0	23,9	23,9	23,3	23,0
Нефтегазовый экспорт						
Номинальное значение	млрд долл. США	246,7	225,9	228,3	237,2	246,3
Темп роста в реальном выражении	% г/г	79,7	111,7	103,0	101,5	102,0
к ВВП	%	10,8	11,7	11,6	11,5	11,4
Нефтегазовый экспорт						
Номинальное значение	млрд долл. США	344,1	233,2	242,8	243,9	250,4
Темп роста в реальном выражении	% г/г	92,4	92,5	102,2	103,2	103,4
к ВВП	%	15,1	12,1	12,3	11,8	11,6
Экспорт услуг						
Номинальное значение	млрд долл. США	48,5	44,1	49,7	54,3	57,9
Темп роста в реальном выражении	% г/г	87,5	89,7	111,2	108,1	105,5
к ВВП	%	2,1	2,3	2,5	2,6	2,7
Импорт товаров						
Номинальное значение	млрд долл. США	276,7	313,8	319,7	326,8	335,5
Темп роста в номинальном выражении	% г/г	91,0	113,4	101,9	102,2	102,7
Темп роста в реальном выражении	% г/г	83,1	107,4	102,7	101,9	101,6
к ВВП	%	12,2	16,3	16,2	15,9	15,5
Торговый баланс						
Номинальное значение	млрд долл. США	314,1	145,3	151,3	154,3	161,2
к ВВП	%	13,8	7,6	7,7	7,5	7,5
Счет текущих операций						
Номинальное значение	млрд долл. США	236,1	74,4	80,7	77,8	80,8
к ВВП	%	10,4	3,9	4,1	3,8	3,7
Численность рабочей силы	млн чел.	74,9	75,2	75,6	76,1	76,3
Численность занятых в экономике	млн чел.	72,0	72,8	73,3	73,8	74,0
Общая численность безработных граждан	млн чел.	3,0	2,4	2,4	2,4	2,4
Уровень безработицы	% к рабочей силе	3,9	3,1	3,1	3,1	3,1
Производительность труда	%	97,6	101,7	101,6	101,6	101,9
Курс доллара США	рублей за доллар	67,5	85,2	90,1	91,1	92,3
Госкапвложения БС	млрд руб.	3470	4126	4301	4088	4439

Обеспечение устойчивости развития экономики

В целях нивелирования глобальных рисков экономики и преодоления негативного влияния санкционного давления в рамках заседания Совета при Президенте Российской Федерации по стратегическому развитию и национальным проектам, состоявшегося 15 декабря 2022 года, Президентом Российской Федерации В.В. Путиным поручено Правительству Российской Федерации уделить в 2023 году особое внимание решению 6 ключевых задач, реализация которых позволит обеспечить достижение национальных целей развития, установленных до 2030 года.

По реализации каждой из ключевых задач Президента Российской Федерации с марта по июнь 2023 года Правительством Российской Федерации проведены стратегические сессии. По каждой задаче, помимо текущего состояния и оценки результатов первичной адаптации к новым условиям функционирования экономики, определены основные вызовы и риски их достижения, а также

ключевые направления действий Правительства Российской Федерации в контексте определенных вызовов и рисков с акцентом на новые задачи и инструменты их реализации, а также текущие, требующие доработки:

- в рамках задачи по **расширению внешнеэкономического взаимодействия с перспективными партнерами из дружественных государств** основное внимание уделяется **развитию транспортно-логистических коридоров** под новые потребности в экспорте и импорте: увеличению грузопотоков по международным транспортным коридорам - «Север-Юг», Азово-Черноморского и Восточного направлений, **формированию новой линейки инструментов финансовой и нефинансовой поддержки экспорта.**

Основной вектор развития - **формирование новой стратегии внешнеэкономической деятельности**, углубление интеграции ЕАЭС и со странами-партнерами. Интеграция должна осуществляться не только в сфере взаимной торговли, но и в области производственной кооперации.

- в целях **укрепления технологического суверенитета Российской Федерации** необходимо обеспечить **инновационно-активный экономический рост** - через устранение регуляторных барьеров, стимулирование спроса и предложения отечественной инновационной продукции, развитие принципов «бесшовного» предоставления мер поддержки технологических компаний, в т.ч. малых.

Ряд мер Правительства направлен на **обеспечение национального контроля над набором технологий** - определение технологических приоритетов, реализация соглашений с технологическими компаниями о развитии сквозных технологий, стимулирование конкурирующих разработок, развитие новых форм интеграции научно-исследовательской и производственно-технологической деятельности.

Ключевым направлением остается и **устойчивое развитие производственных систем** - как путем реализации уже существующих и новых программ импортозамещения, так и промышленных мега-проектов, ориентированных на выпуск конкретной линейки высокотехнологичной продукции и снижение импортозависимости по конкретной номенклатуре, использования кластерной инвестиционной платформы.

- для **обеспечения финансового суверенитета Российской Федерации** необходимо **формирование долгосрочных ресурсов** на внутреннем финансовом рынке, включая развитие новых финансовых инструментов, в том числе ряда инвестиционных и страховых инструментов для граждан, а также **повышение доверия инвесторов к российскому финансовому рынку.**

Также обеспечивается **стимулирование финансирования приоритетных для трансформации экономики** видов деятельности, в том числе проектов, содействующих обеспечению технологического суверенитета и структурной адаптации экономики.

Будут продолжены **дальнейшая цифровизация финансового рынка** на основе отечественных технологий - внедрение нового инструмента «цифрового рубля», а также расширение использования цифровых финансовых активов (ЦФА) и утилитарных цифровых прав (УЦП), создание правовых условий для ЭПР на финансовом рынке, а также **развитие независимой системы расчетов с дружественными странами.**

- **опережающее развитие транспортной, коммунальной и социальной инфраструктур** будет обеспечено путем **сбалансированного пространственного развития**, в том числе совершенствования правил комплексного развития территорий с целью увеличения градостроительного потенциала, взаимоувязки планов по строительству жилья и инфраструктуры.

В жилищной политике акцент делается на развитии индивидуального жилищного строительства, поддержку застройщиков на территориях с недостаточной рентабельностью. Жилищная поддержка семей носит адресный характер.

Социально-экономическая обстановка в г. Москве¹⁵

Численность постоянного населения г. Москвы на 1 января 2024 года составила 13 104,2 тысяч человек. Миграционный прирост 2023 года – 36 824 человека. (Справочно: 2022 год миграционный прирост – 78 337 человек).

Численность рабочей силы по предварительным итогам выборочного обследования рабочей силы в возрасте 15 лет и старше в среднем за ноябрь 2023 г. - январь 2024 г. составила 7 291,5 тыс. человек, в их числе 7 181,9 тыс. человек или 98,5% были заняты в экономике и 109,5 тыс. человек (1,5%) не имели занятия, но активно его искали (в соответствии с методологией Международной Организации Труда

¹⁵ <https://mtuf.ru/upload/iblock/afa/afa1c8c6446a5a186072920de988514b.pdf>

они классифицируются как безработные). Численность не занятых трудовой деятельностью граждан, состоящих на учете в органах государственной службы занятости населения, к концу января 2024 г. составила 26 705 человек, из них 21 314 человек имели статус безработного, из них 11 185 человек получали пособие по безработице.

На конец января 2024 г. уровень зарегистрированной безработицы составил 0,29% от численности рабочей силы. В январе 2024 г. признано безработными 2 431 человек (их численность уменьшилась по сравнению с аналогичным периодом прошлого года на 500 человек или в 1,2 раза). Численность трудоустроенных безработных в январе 2024 г. уменьшилась по сравнению с аналогичным периодом прошлого года на 698 человек и составила 1 963 человек.

Индекс промышленного производства по видам деятельности «Обрабатывающие производства», «Обеспечение электрической энергией, газом и паром; кондиционирование воздуха», «Водоснабжение; водоотведение, организация сбора и утилизации отходов, деятельность по ликвидации загрязнений» в январе 2024 г. по сравнению с январем 2023 г. составил 117,8%, с декабрем 2023 г. – 75,5%.

В январе 2024 г. по сравнению с предыдущим месяцем индекс потребительских цен составил 100,8%, в том числе на продовольственные товары – 101,3%, непродовольственные товары – 100,6%, услуги – 100,4%.

Стоимость минимального набора продуктов питания, условно отражающая межрегиональную дифференциацию уровня потребительских цен на основные продукты питания, в январе 2024 г. составила 7 201,31 рубля в расчете на месяц и увеличилась по сравнению с декабрем 2023 г. на 1,8%.

Величина прожиточного минимума, установленная с 1 января 2024 г. постановлением Правительства Москвы от 17 октября 2023 г. № 1961-ПП, составила в расчёте на душу населения – 22 662 рубля, для трудоспособного населения – 25 879 рублей, для пенсионеров – 16 964 рубля, для детей – 19 586 рублей.

Соглашением о минимальной заработной плате в городе Москве на 2024 год между Правительством Москвы, московскими объединениями профсоюзов и московскими объединениями работодателей установлен размер минимальной заработной платы с 1 января 2024 г. в размере 29 389 рублей.

Среднемесячная номинальная заработная плата работников организаций, начисленная в декабре 2023 г., по оперативным данным составила 218 636,8 рублей и увеличилась по сравнению с декабрем 2022 г. на 17,7%. Реальная заработная плата, рассчитанная с учетом индекса потребительских цен, в декабре 2023 г. составила 109,4% к уровню декабря 2022 г.

На 1 января 2024 г. число учтенных в Статистическом регистре хозяйствующих субъектов (Статрегистр) по г. Москве составило 1 041 717 единиц. В январе-декабре 2023 г. сальдированный финансовый результат (прибыль минус убыток) организаций составил 10 345,8 млрд рублей (10,0 тыс. организаций получили прибыль в размере 12 209,4 млрд рублей, 3,7 тыс. организаций – убыток на сумму 1 863,6 млрд рублей).

На 1 января 2024 г. суммарная задолженность по обязательствам организаций составила 90 983,9 млрд рублей, из неё просроченная – 1 875,5 млрд рублей или 2,1% от общей суммы задолженности (на 1 января 2023 г. – 2,2%, на 1 декабря 2023 года – 1,9%).

Кредиторская задолженность на 1 января 2024 г. составила 44 469,1 млрд рублей, из неё просроченная – 1 731,9 млрд рублей или 3,9% от общей суммы кредиторской задолженности (на 1 января 2023 г. – 4,3%, на 1 декабря 2023 г. – 3,5%).

Дебиторская задолженность на 1 января 2024 г. составила 40 761,4 млрд рублей, из неё просроченная – 1 812,8 млрд рублей или 4,4% от общей суммы дебиторской задолженности (на 1 января 2023 г. – 3,9%, на 1 декабря 2023 г. – 4,6%).

Суммарная задолженность по заработной плате по кругу наблюдаемых видов экономической деятельности на 1 февраля 2024 г. составила 8,3 млн рублей и по сравнению с 1 январём 2024 г. уменьшилась на 2,4 млн рублей (77,2%).

Основные экономические и социальные показатели Москвы в январе-феврале 2024 года

Таблица 8-5 Основные показатели¹⁶

	Фактически	К соответствующему периоду предыдущего года, %
Индекс промышленного производства ¹⁷		
февраль 2024 года в % к январю 2024 года	х	105,9
январь-февраль 2024 года в % к январю-февралю 2023 года	х	115,6
Оборот организаций, миллионов рублей	12 391 220,3	133,0 ¹⁸
Объем отгруженных товаров собственного производства, выполненных работ и услуг собственными силами по видам экономической деятельности, миллионов рублей:		
добыча полезных ископаемых	31 229,5	107,7 ²
обрабатывающие производства	1 569 972,4	121,3 ²
обеспечение электрической энергией, газом и паром; кондиционирование воздуха	229 403,3	113,2 ²
водоснабжение; водоотведение, организация сбора и утилизации отходов, деятельность по ликвидации загрязнений	37 360,8	115,3 ²
Производство продукции животноводства в хозяйствах всех категорий:		
скот и птица в живом весе, тыс. тонн	46,5	30,4
молоко, тыс. тонн	557,6	81,3
яйца, миллионов штук	73,8	77,7
Индекс потребительских цен и тарифов на товары и услуги населению	х	107,58
февраль 2024 года в % к январю 2024 года	х	100,73
февраль 2024 года в % к февралю 2023 года	х	107,71
Среднемесячная начисленная заработная плата работников организаций за январь 2024 года, рублей	131 745,4	114,8
январь 2024 года в % к декабрю 2023 года	х	60,2
Среднемесячная начисленная заработная плата работников организаций, не относящихся к субъектам малого предпринимательства, за январь 2024 года, рублей	157 165,7	112,9
январь 2024 года в % к декабрю 2023 года	х	59,2
Стоимость условного (минимального) набора продуктов питания, входящих в потребительскую корзину, в феврале 2024 года, рублей	7 298,56	101,4 ¹⁹
Численность официально зарегистрированных безработных на конец февраля 2024 года, человек	20 479	96,1 ¹
Уровень зарегистрированной безработицы на конец февраля 2024 года, в процентах	0,28	х
Грузооборот автомобильного транспорта организаций, не относящихся к субъектам малого предпринимательства, миллионов тонно-километров	1 961,4	115,3
Пассажирооборот автобусов (по маршрутам регулярных перевозок) за февраль 2024 года, миллионов пассажиро-километров	426,0	116,3
за январь-февраль 2024 года	805,2	110,9
февраль 2024 года в % к январю 2024 года	х	112,3
Оборот розничной торговли, миллионов рублей		
за январь-февраль 2024 года	1 096 130,6	114,4 ²
за февраль 2024 года	554 728,2	101,7 ^{1,2}
Оборот оптовой торговли, миллионов рублей		
за январь-февраль 2024 года	7 465 088,3	116,3 ²
за февраль 2024 года	3 953 583,1	110,3 ^{1,2}
Товарные запасы в организациях розничной торговли на 1 марта 2024 года,		
миллионов рублей	437 369,9	103,6 ^{1,2}
уровень запасов, дней торговли	29	103,6 ¹
Оборот общественного питания, миллионов рублей		
за январь-февраль 2024 года	96 262,9	110,2 ²
за февраль 2024 года	50 606,9	110,1 ^{1,2}
Объем платных услуг, оказанных населению, миллионов рублей		
за январь-февраль 2024 года	594 631,7	115,1 ²
за февраль 2024 года	299 030,3	99,2 ^{1,2}
Выполнено работ и услуг собственными силами организаций по виду деятельности «Строительство», миллионов рублей	216 863,7	103,3 ²
Ввод в действие жилых домов за счет всех источников финансирования, тыс. кв. м. общей площади	578,7	38,0
Сальдированный финансовый результат (прибыль минус убыток)	629 646,5	107,6

¹⁶ <https://77.rosstat.gov.ru/folder/64645>¹⁷ Индекс промышленного производства исчисляется по видам деятельности «Обрабатывающие производства», «Обеспечение электрической энергией, газом и паром; кондиционирование воздуха», «Водоснабжение; водоотведение, организация сбора и утилизации отходов, деятельность по ликвидации загрязнений» на основе данных о динамике производства важнейших товаров-представителей (в натуральном и стоимостном выражении). В качестве весов используется структура валовой добавленной стоимости по видам экономической деятельности 2018 базового года.¹⁸ Темп роста в фактических ценах¹⁹ К предыдущему месяцу.

	Фактически	К соответствующему периоду предыдущего года, %
организаций, не относящихся к субъектам малого предпринимательства, за январь 2024 года, миллионов рублей в фактических ценах		
Задолженность организаций, не относящихся к субъектам малого предпринимательства, на конец января 2024 года, миллионов рублей		
дебиторская	38 809 843,2	95,2 ¹
кредиторская	42 946 916,6	96,6 ¹
в том числе просроченная	1 829 497,0	105,6 ¹
из общей суммы кредиторской задолженности - задолженность по платежам в бюджет	1 572 250,5	106,9 ¹
в том числе просроченная	4 519,9	58,5 ¹

Выводы о степени влияния макроэкономических факторов на рынок недвижимости

Влияние факторов социально-экономического развития страны, области и непосредственно населенного пункта, где находится объект оценки, безусловно, отражается на его стоимости. Соответственно, данные факторы необходимо учитывать при проведении оценки объектов, привязанных к той или иной местности и подверженных влиянию характерных особенностей для данного региона на дату оценки.

Оценщик для определения справедливой (рыночной стоимости) подбирал объекты наиболее сопоставимые с оцениваемым объектом, расположенным, как и объект оценки в Московском регионе. Цены на сопоставимые объекты сформированы под влиянием социально-экономических факторов, условий рынка, которые действуют на дату проведения оценки непосредственно там же, где находится объект оценки, следовательно, учитывает социально-экономические факторы, влияющие на стоимость объекта оценки

8.2. ОПРЕДЕЛЕНИЕ СЕГМЕНТА РЫНКА, К КОТОРОМУ ПРИНАДЛЕЖИТ ОЦЕНИВАЕМЫЙ ОБЪЕКТ

Рынок недвижимости подразделяется на сегменты исходя из назначения недвижимости и ее привлекательности для различных участников рынка. Сегменты, в свою очередь, подразделяются на субрынки в соответствии с предпочтениями покупателей и продавцов, на которые влияют социальные, экономические, государственные и экологические факторы. Исследование сегментов рынка недвижимости проводится по таким параметрам, как местоположение, конкуренция, а также спрос и предложения, которые относятся к общим условиям рынка недвижимости.

Разбиение рынка недвижимости на отдельные сегменты проводится в соответствии с преобладающими потребностями участников рынка, инвестиционной мотивацией, местоположением, сроком фактического функционирования объекта, физическими характеристиками, дизайном, особенностями зонирования недвижимости.²⁰

В соответствии с общепринятой классификацией профессиональных операторов рынка недвижимости все объекты недвижимости можно отнести к какому - либо сегменту рынка. Ниже приведена типовая сегментация объектов недвижимости:

Земельные участки вне поселений - межселенные территории:

- под дачное и садово-огородное использование;
- под жилую застройку;
- промышленного и иного специального назначения промышленности, транспорта, энергетики, обороны и др.;
- сельскохозяйственного назначения;
- природоохранного, природно-заповедного, оздоровительного, рекреационного, историко - культурного назначения;
- лесного фонда, водного фонда;
- участки недр;
- земли резерва, назначение которых не определено.

Жилье – жилые здания и помещения:

- многоквартирные жилые дома, квартиры в них и другие помещения для постоянного проживания в домах отдыха, гостиницах, больницах, школах и т.п.;

²⁰ <https://cyberpedia.su/8x91a.html>

- индивидуальные, двух- и четырехсемейные малоэтажные жилые дома старая застройка, а также дома традиционного типа - домовладения и дома нового типа - коттеджи, таунхаусы.

Коммерческая недвижимость:

- офисные здания и помещения административно-офисного назначения;
- гостиницы, мотели, дома отдыха;
- магазины, торговые центры;
- рестораны, кафе и другие пункты общепита;
- пункты бытового обслуживания, сервиса;
- апартаменты.

Промышленная недвижимость:

- заводские и фабричные помещения, здания и сооружения производственного назначения;
- мосты, трубопроводы, дороги, дамбы и другие инженерные сооружения;
- паркинги, гаражи;
- склады, складские помещения.

Недвижимость социально-культурного назначения:

- здания правительственных и административных учреждений;
- культурно-оздоровительные, образовательные, спортивные объекты;
- религиозные объекты.

В таблице ниже приведена классификация рынков недвижимости.

В соответствии с общепринятой классификацией профессиональных операторов рынка недвижимости все объекты недвижимости можно отнести к какому-либо сегменту рынка. В таблице ниже приведена классификация рынков недвижимости.

Таблица 8.2-1 Классификация рынков недвижимости

Признак классификации	Виды рынков
Вид объекта	Земельный, зданий, сооружений, предприятий, помещений нежилых или жилых, многолетних насаждений, вещных прав, иных объектов
Географический (территориальный)	Местный, городской, региональный, национальный, мировой
Функциональное назначение	Производственных и складских помещений, жилищный, непромышленных зданий и помещений
Степень готовности к эксплуатации	Существующих объектов, незавершенного строительства, нового строительства
Тип участников	Индивидуальных продавцов и покупателей, промежуточных продавцов, муниципальных образований, коммерческих организаций
Вид сделок	Купли – продажи, аренды, ипотеки, вещных прав
Отраслевая принадлежность	Промышленных объектов, сельскохозяйственных объектов, общественных зданий, другие
Форма собственности	Государственных и муниципальных объектов, частных
Способ совершения сделок	Первичный и вторичный, организованный и неорганизованный, биржевой и внебиржевой, традиционный и компьютеризированный

Источник: составлено Оценщиком

Согласно документам, на объект оценки, предоставленным Заказчиком, объектом оценки является право требования на апартаменты. Оценщик делает вывод, что объект оценки относится к рынку жилой недвижимости.

8.3. Рынок жилой недвижимости²¹

В I квартале 2024 года на первичном рынке новостроек отмечается снижение спроса, обусловленное изменениями условий ипотечного кредитования. Ажиотажный спрос с августа по декабрь 2023 года включал также сделки с теми покупателями, которые планировали приобрести недвижимость в 2024 году, однако предупреждение о повышении ключевой ставки простимулировало их совершить покупку раньше. При этом покупатели часто были вынуждены приобретать более компактные лоты, чтобы снизить бюджет покупки и, как следствие, платежи по ипотеке, что отражалось в сокращении средней площади лотов в сделках по ДДУ.

В январе 2024 года спрос сократился более чем в 2 раза по сравнению с декабрем 2023 года. В первую очередь это произошло в связи с ужесточением условий ипотечного кредитования, но также на количество сделок повлияло традиционное снижение покупательской активности в период январских

21 <https://www.metrinum.ru/upload/iblock/6c3/t0p1ypox8kf5y6qltt382rw6efqd905m.pdf>

праздников. Однако в марте доля сделок с использованием ипотечного кредитования восстановилась до уровня, сравнимого со II кварталом 2023 года, а спрос вырос почти вдвое по всем сегментам по сравнению с февралем. Восстановление спроса в марте произошло как за счет сезонных колебаний (динамика спроса повторяет паттерн января -марта 2023 года), так и благодаря появлению новых программ от застройщиков, способствующих увеличению продаж.

Так, активно используются разнообразные схемы оплаты ипотеки, которые могут быть удобнее для потребителей в той или иной ситуации. Среди них субсидирование от застройщика, ипотека траншами, минимальные платежи в течение срока строительства и другие. Однако возможности застройщиков использовать подобные механизмы и льготные программы для покупателей становятся все более ограниченными — сначала Центральный Банк выступил против подобных схем, объясняя это завышением стоимости жилья и ростом закредитованности граждан, а в январе 2024 года крупнейшие банки обязали застройщиков выплачивать комиссию по ипотечным сделкам с господдержкой. Некоторые банки продолжили работать на прежних условиях, но учитывая их ограниченный лимит кредитования, застройщики в таких условиях были вынуждены перекладывать комиссию на покупателя, увеличивая цены. При этом многие крупные девелоперы отказались проводить сделки в банках, перешедших на новые условия. Разгоревшийся конфликт разрешился в пользу застройщиков и с конца февраля банки стали отказываться от такой схемы.

В связи с ухудшением условий ипотеки всё более популярными становятся рассрочки как альтернативный способ оплаты. Застройщики готовы идти на более гибкие условия для покупателей — часто оплачивать квартиру можно в течение всего срока строительства, а на короткий период предоставляются беспроцентные рассрочки. Еще одним фактором роста продаж в марте может являться раскрытие краткосрочных банковских депозитов, сделанных в июле-августе после первого повышения ключевой ставки до 8,5%.

Также на рост числа сделок с недвижимостью сейчас и в ближайшие несколько месяцев оказывает влияние приближение окончания срока действия программы ипотеки с господдержкой с 1 июля 2024 года и неоднозначные ожидания по ее продлению. В связи с этим стоит ожидать более высокую покупательскую активность во втором квартале 2024 года, после чего вероятно снижение спроса.

В первые 2 месяца 2024 года наблюдалось значительное сокращение сделок с использованием ипотеки в массовом (-22 п.п. за два месяца), бизнес (-29 п.п. за два месяца) и премиум (-20 п.п. за два месяца) сегментах. При этом в Новой Москве сокращение доли ипотеки в первом квартале 2024 года было менее значительным, чем в границах Старой Москвы, что объясняется более доступными ценами, позволяющими приобрести жилье в ипотеку несмотря на ужесточение условий.

ОСНОВНЫЕ ТЕНДЕНЦИИ на рынке новостроек

Средневзвешенная цена квадратного метра по итогам I кв. 2024 года составила 670,3 тыс. руб. (+1% за месяц, +5,1% за квартал, +14,6% за год).

Сокращение объема продаж в сравнении с IV кв. 2023 года. За I квартал 2024 года на рынке новостроек премиум-класса было реализовано 1619 квартир и апартаментов (-31% за квартал, +109,7% за год).

Рост объема продаж год к году. В сравнении с I кв. 2023 года объем спроса в премиальном сегменте вырос на 109,7%. Низкий уровень спроса в IV кв. 2022 – I кв. 2023 обусловлен макроэкономическими и политическими факторами.

Прирост объема продаж в марте относительно первых двух месяцев 2024 года. В марте 2024 года было заключено в 2 раза больше сделок (701 ДДУ) чем в январе 2024 года (350 ДДУ) и на 23,4% больше, чем в феврале, при этом объем реализации в марте 2024 года сопоставим с показателями августа-декабря 2023 года. Низкий спрос в январе-феврале и восстановление уровня спроса в марте по сравнению с первыми двумя месяцами 2024 года объясняется:

- Охлаждением цен и новыми программами стимулирования продаж от застройщиков. В феврале доля ипотечных сделок составляла 37%, а в марте данный показатель вырос на 8 п.п. и составил 45%.
- Ожиданием отмены программы ипотеки с господдержкой с 1 июля 2024 года. Однако на рынке премиум-класса данный фактор сказывается в меньшей степени.
- Раскрытием банковских депозитов. В июле-августе с первым повышением ключевой ставки выросла доля краткосрочных депозитов по вкладам (на 6 месяцев), а их раскрытие происходило в январе-феврале текущего года. Выведенные денежные средства и доход с них могут быть направлены на покупку недвижимости.

- Сезонностью. В январе, как правило, покупательская активность снижается в связи с новогодними праздниками. В ретроспективе прошлых лет динамика в январе-марте была аналогичной.

Предложение

По итогам I квартала 2024 года на рынке новостроек премиум-класса объем предложения составил 5,5 тыс. лотов (+3,8% за квартал, +2,8% за год), где 5 тыс. – квартиры и 0,5 тыс. – апартаменты.

Динамика объема предложения на первичном рынке недвижимости премиум-класса по кварталам

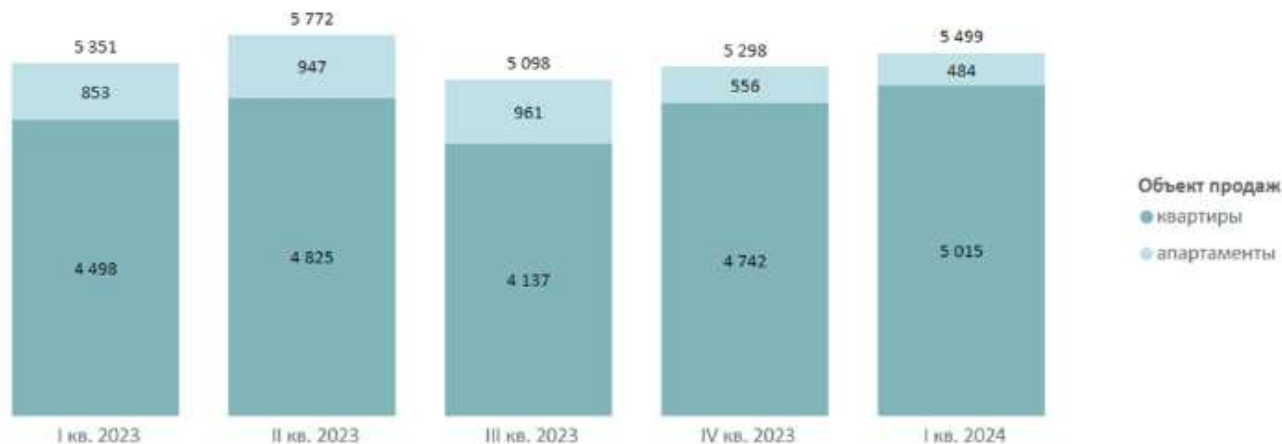

В I квартале 2024 года стартовали продажи в проекте «Новые Академики», а также бронирование в проекте «Дом 7 Даниловский». Кроме того, открылись продажи в новых корпусах в проектах: Mod, «Преображенская площадь», Luzhniki Collection, «Дом 56».

Новые проекты на первичном рынке недвижимости премиум-класса в I квартале 2024

№	Название	Девелопер	Объект продаж
1	Новые Академики	Главстрой	квартиры
2	Дом 7 Даниловский ^о	Coldy	квартиры
3	KING & SONS	October Group	квартиры

По объему предложения (в шт.) в I квартале 2024 года лидирует ЦАО (без изменений за квартал). Наиболее выраженная динамика прослеживается в САО, где в марте экспонировалось 0,93 тыс. лотов (+19% за квартал).

Структура предложения первичной недвижимости премиум-класса г. Москвы по округам

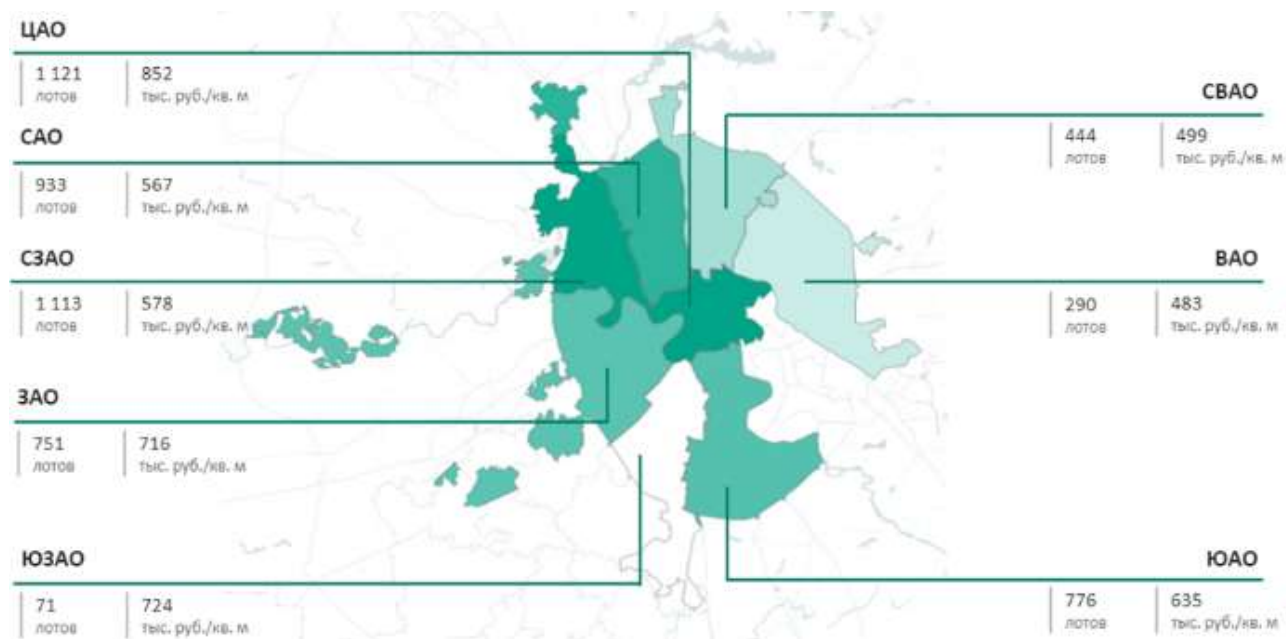

Максимальную долю составляет предложение в корпусах на этапе монтажа этажей (60,2%, +4,5 п.п. за квартал). За квартал сократилась доля предложений в корпусах на начальном этапе строительства (15,3%, -3,8 п.п. за квартал) и на этапе отделки (15,6%, -2,7 п.п. за квартал).

Структура предложения первичной недвижимости премиум-класса по стадии строительной готовности



В структуре предложения преобладают двухкомнатные квартиры и апартаменты. За год доля однокомнатных лотов в премиальном сегменте сократилась на 3,6 п.п. и составила 29,5%. Это объясняется вымыванием компактного формата в связи с высоким уровнем спроса в I кв. 2024 года по отношению к I кв. 2023 года вместе с сокращением средней площади ДДУ. В I кв. 2023 года средняя площадь ДДУ была равна 76,3 кв. м., к I кварталу 2024 года показатель ДДУ сократился на 7,3% м и составил 70,7 кв. м.

Структура предложения в новостройках премиум класса по типу комнатности



По итогам I кв. 2024 года выросла доля предложений с отделкой white box (30,7%, +3,8 п.п. за квартал) и сократилась доля без отделки (53,4%, -3 п.п. за квартал). Доля предложения с чистой отделкой составила 15,9% (-0,8 п.п. за квартал).

Структура предложения в новостройках премиум класса по типу отделки

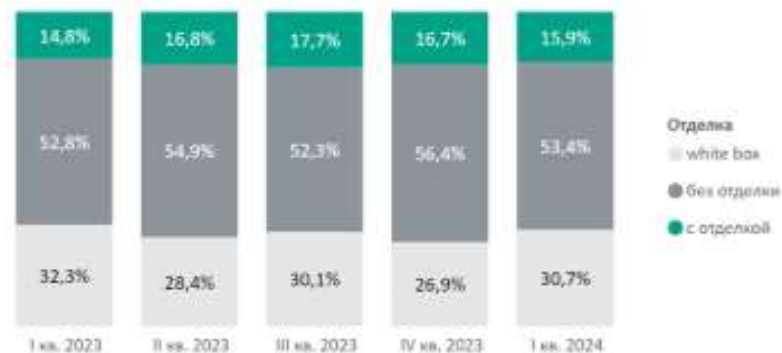

Наибольшую долю предложения составляют лоты площадью от 40 до 60 кв. м (25%). Доля таких форматов практически сопоставима с долей предложения форматов 60–80 кв. м (23%) и 100+ кв. м (24%). В премиальном сегменте 27% предложений продаются более чем за 60 млн руб.

Распределение предложений на первичном рынке недвижимости премиум-класса по площадям и бюджетам

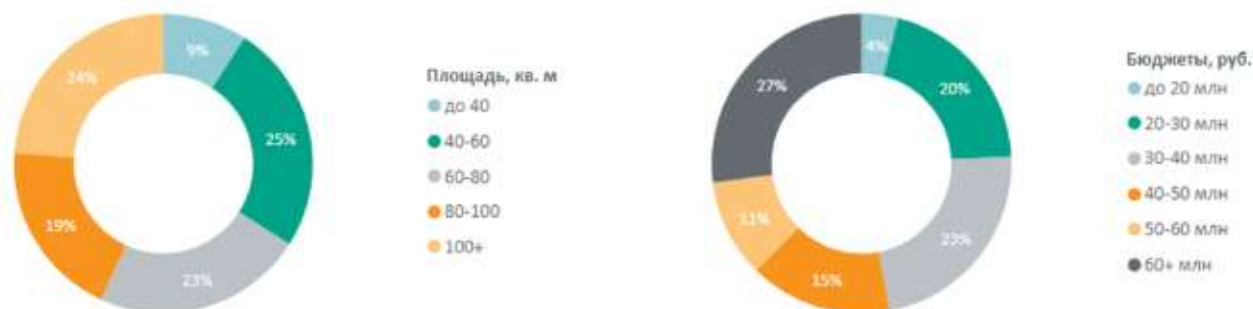

По итогам I кв. 2024 года средневзвешенная цена кв. м на рынке премиум-класса составила 670 720 руб. (+1% за месяц, +5,1% за квартал, +14,6% за год). На графике видно, что средневзвешенная цена апартаментов за квартал выросла на 11,4% и достигла 730 970 руб. за кв. м. Это объясняется изменениями в структуре экспозиции при относительно небольшой выборке. Если рассматривать прирост индивидуально по каждому проекту, то динамика цены по апартаментам будет сопоставима с динамикой цены по квартирам. Средняя цена квартир за квартал выросла на 3,3% и составила 656 960 тыс. руб. за кв. м. Средняя стоимость лота в премиальном сегменте составила 54,3 млн руб.

Средневзвешенная цена предложения в новостройках премиум-класса по кварталам (руб./кв. м)

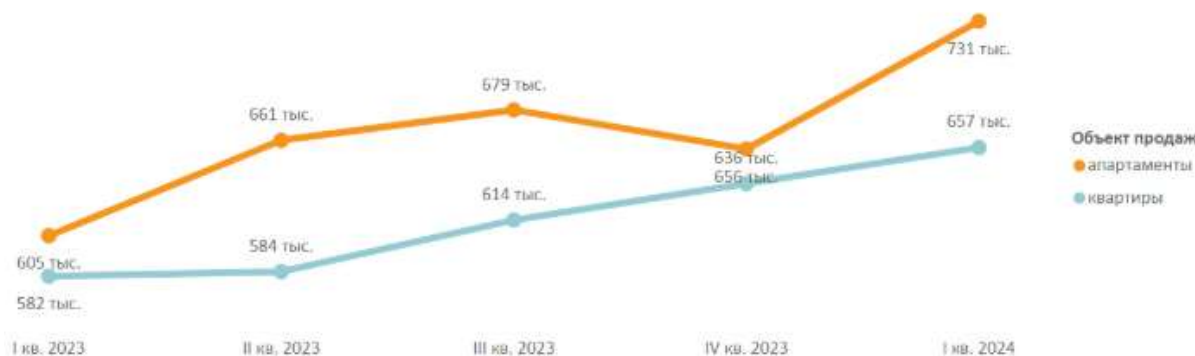

Соотношение предложений на первичном рынке недвижимости премиум-класса в зависимости от стоимости и площади

Площадь, кв. м	Бюджет, руб.					
	до 20 млн	20-30 млн	30-40 млн	40-50 млн	50-60 млн	60+ млн
до 40	3%	6%	<0,5%			
40-60	<0,5%	13%	8%	2%	1%	<0,5%
60-80		2%	12%	6%	3%	1%
80-100			3%	7%	4%	5%
100+				1%	2%	20%

Стоимость предложений премиум-класса в зависимости от типологии

Кол-во комнат	Площадь, кв. м			Цена кв. м, руб.			Стоимость, руб.		
	мин	ср	макс	мин	ср	макс	мин	ср	макс
СТ	22,7	32,6	54,9	435 638	663 490	1 273 351	12 474 000	21 651 560	40 819 396
1К	29,1	48,5	110,8	395 844	647 400	1 398 663	12 785 761	31 378 720	130 888 000
2К	55,1	78,4	167,5	354 000	628 100	1 637 085	21 616 770	49 243 930	202 180 000
3К	70,3	113,2	233,8	337 000	685 220	1 980 655	29 738 100	77 555 690	430 000 201
4К+	79,5	167,6	593,3	341 954	779 600	2 010 402	37 299 900	130 662 900	978 945 000
итого	22,7	81	593,3	337 000	670 720	2 010 402	12 474 000	54 309 500	978 945 000

Рейтинг самых доступных предложений апартментов премиум-класса в марте 2024 года:

- Deco Residence: апартмент площадью 22,68 кв. м за 12,5 млн руб.;
- Verdi: апартмент площадью 32,3 кв. м за 12,8 млн руб.;
- Logos: апартмент площадью 26,6 кв. м за 15,8 млн руб.

Рейтинг самых доступных предложений квартир премиум-класса в марте 2024 года:

- Mod: квартира площадью 30,38 кв. м за 14,5 млн руб.;
- «Дом 56»: квартира площадью 27,6 кв. м за 14,6 млн руб.;
- Pride: квартира площадью 30,7 кв. м за 15,5 млн руб.

За I кв. 2024 года на рынке новостроек премиум-класса было заключено 1619 сделок по ДДУ (-31% за квартал, +109,7% за год). Причем в марте 2024 сделок было ровно в 2 раза больше (701 ДДУ), чем в январе 2024 года (350 ДДУ). Объем спроса в марте 2024 года сопоставим с объемом спроса по месяцам в периоде с августа по декабрь

Количество сделок по ДДУ на первичном рынке премиум-класса по кварталам

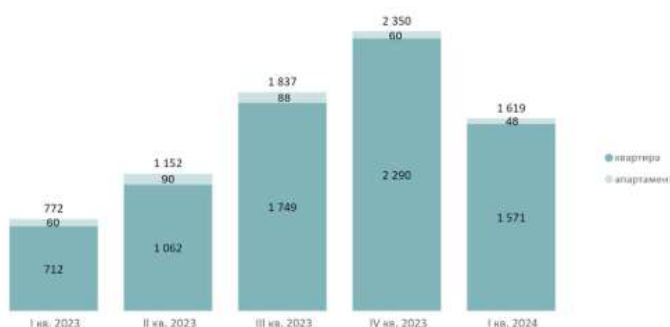

Доля ипотечных сделок за I квартал 2024 года составила 43%. В январе 51% сделок прошли с ипотечным обременением, в феврале – 37%, в марте – 45% (+8 п.п. за месяц). Стоит учесть, что часть заключенных сделок в декабре были зарегистрированы только в январе, в связи с чем в начале года наблюдалась высокая доля ипотечных сделок относительно февраля.

Доля ипотеки в сделках по ДДУ на первичном рынке премиум-класса по кварталам в зависимости от средних ставок по ипотеке, предлагаемых банками

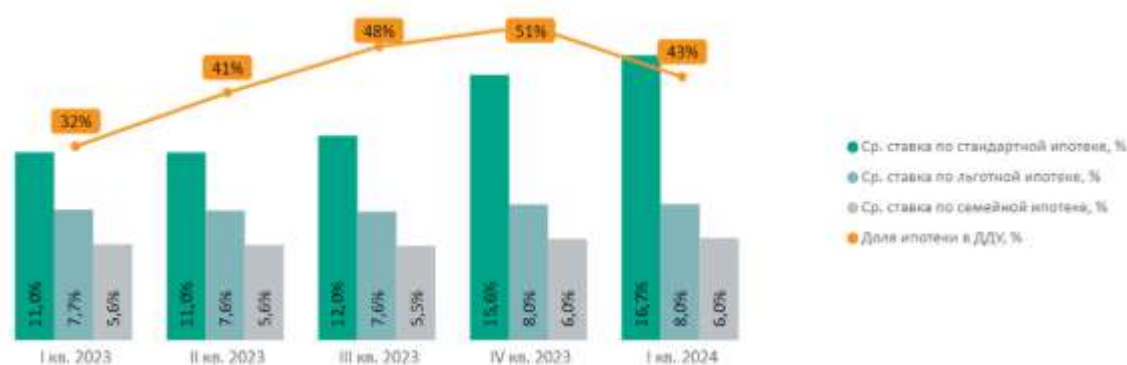

Больше всего сделок по ДДУ в I кв. 2024 года было совершено в СЗАО (36%, +3 п.п. за квартал).

Распределение сделок по ДДУ на первичном рынке премиум-класса по округам

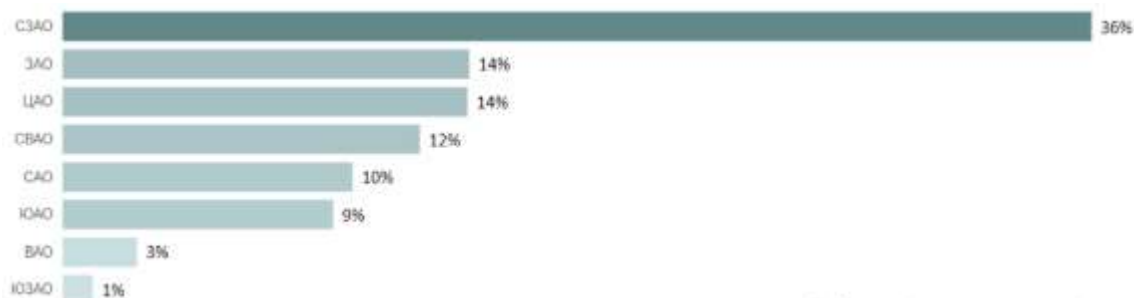

8.4. АНАЛИЗ НАИБОЛЕЕ ЭФФЕКТИВНОГО ИСПОЛЬЗОВАНИЯ

В соответствии со Стандартами оценки, наиболее эффективное использование представляет собой такое использование недвижимости, которое максимизирует ее продуктивность (соответствует ее наибольшей стоимости) и которое физически возможно, юридически разрешено (на дату определения стоимости объекта оценки) и финансово оправдано

Анализ наиболее эффективного использования выполняется путем проверки соответствия рассматриваемых вариантов использования нескольким критериям по следующему алгоритму:

- анализ всех возможных вариантов эффективного использования незастроенного участка или участка со строениями исходя из сложившейся на дату оценки рыночной ситуации и перспектив ее изменения;
- проверка юридической допустимости отобранных вариантов;
- проверка физической возможности отобранных вариантов;
- оценка финансовой состоятельности отобранных вариантов;
- выбор наиболее эффективного варианта использования недвижимости, обеспечивающего его максимальную продуктивность;
- формирование вывода о признании Оценщиком данного варианта наиболее эффективным использованием объекта недвижимости.

При определении вариантов наиболее эффективного использования объекта используются четыре основных критерия анализа:

Физическая возможность – физическая возможность реализации наиболее эффективного использования рассматриваемого объекта, соответствие ресурсному потенциалу.

Юридическая допустимость – характер, срок и форма предполагаемого использования не должна противоречить законодательству и правовым ограничениям существующим, либо потенциальным.

Финансовая целесообразность – допустимый с точки зрения закона порядок использования объекта должен обеспечить доход равный или больший суммы операционных расходов, финансовых обязательств и капитальных затрат.

Максимальная эффективность – кроме получения чистого дохода как такового, наиболее эффективное использование подразумевает наибольшую продуктивность среди вариантов использования, вероятность реализации которых подтверждается рынком. Т.е. либо максимизацию чистого дохода собственника, либо достижение максимальной стоимости самого объекта

Вывод

Наиболее эффективное использование объекта недвижимости среди всех юридически разрешенных, физически возможных и экономически целесообразных вариантов является текущее использование, в качестве жилой недвижимости.

8.5. АНАЛИЗ О ЦЕНАХ СДЕЛОК И (ИЛИ) ПРЕДЛОЖЕНИЙ С ОБЪЕКТАМИ НЕДВИЖИМОСТИ ИЗ СЕГМЕНТОВ РЫНКА, К КОТОРЫМ МОЖЕТ БЫТЬ ОТНЕСЕН ОЦЕНИВАЕМЫЙ ОБЪЕКТ

Исследование публичной информации о ценах сделок на жилую недвижимость, что цены сделок носят конфиденциальный, закрытый характер и поэтому сведения о сделках малочисленны и недоступны. В такой ситуации Оценщик вынужден использовать цены предложений. Они публикуются преимущественно в электронных средствах информации (на интернет-сайтах агентств недвижимости и риэлтерских компаний, интернет-порталах и досках объявлений и т. п.).

При определении рыночной стоимости исследуемых объектов Оценщиком были проанализированы открытые источники информации о ценах предложений к продаже апартаментов на дату определения рыночной стоимости.

Таблица 8.5-1 Предложения по продаже сопоставимых объектов

№ п/п	Количество комнат	Адрес	Площадь, м2	Цена предложения, руб.	Цена предложения 1 кв. м.	Стадия готовности	Класс ЖК	Ссылка на объявление	Телефоны
1	1	Москва, ЮЗАО, р-н Гагаринский, Лунар жилой комплекс	51,00	36 363 000	713 000	На стадии строительства	Премиум	https://www.cian.ru/sale/fla/t/300937288/	(499) 954-57-09
2	1	Москва, ЮЗАО, р-н Гагаринский, Лунар жилой комплекс	48,30	35 114 100	727 000	На стадии строительства	Премиум	https://www.cian.ru/sale/fla/t/300937282/	(499) 954-57-09
3	1	Москва, ЮЗАО, р-н Гагаринский, Ленинский просп., 38	50,50	36 208 500	717 000	На стадии строительства	Премиум	https://www.cian.ru/sale/fla/t/299066811/	(499) 954-57-09
4	1	Москва, ЮЗАО, р-н Гагаринский, Лунар жилой комплекс	50,80	37 000 000	728 346	На стадии строительства	Премиум	https://www.cian.ru/sale/fla/t/299066753/	(499) 954-57-09
5	1	Москва, ЮЗАО, р-н Гагаринский, Ленинский просп., 38	50,50	38 380 000	760 000	На стадии строительства	Премиум	https://www.cian.ru/sale/fla/t/299066824/	(499) 954-57-09
6	1	Москва, ЮЗАО, р-н Гагаринский, Ленинский просп., 38	50,50	40 602 000	804 000	На стадии строительства	Премиум	https://www.cian.ru/sale/fla/t/299066841/	(499) 954-57-09
7	1	Москва, ЮЗАО, р-н Гагаринский, Ленинский просп., 38	49,50	37 500 000	757 576	На стадии строительства	Премиум	https://www.cian.ru/sale/fla/t/299066750/	(499) 954-57-09
8	1	Москва, ЮЗАО, р-н Гагаринский, Ленинский просп., 38	50,50	41 359 500	819 000	На стадии строительства	Премиум	https://www.cian.ru/sale/fla/t/299066850/	(499) 954-57-09
9	1	Москва, ЮЗАО, р-н Гагаринский, Ленинский просп., 38	50,50	42 066 500	833 000	На стадии строительства	Премиум	https://www.cian.ru/sale/fla/t/299066856/	(499) 954-57-09
10	1	Москва, ЮЗАО, р-н Гагаринский, Ленинский просп., 38	49,9	42 664 500	855 000	На стадии строительства	Премиум	https://www.cian.ru/sale/fla/t/299066832/	(499) 954-57-09
11	1	Москва, ЮЗАО, р-н Гагаринский, Ленинский просп., 38	48,30	42 359 100	877 000	На стадии строительства	Премиум	https://www.cian.ru/sale/fla/t/299066860/	(499) 954-57-09
12	1	Москва, ЮЗАО, р-н Гагаринский, Ленинский просп., 38	49,90	44 111 600	884 000	На стадии строительства	Премиум	https://www.cian.ru/sale/fla/t/299066847/	(499) 954-57-09
13	2	Москва, ЮЗАО, р-н Гагаринский, Ленинский просп., вл. 38	110,70	63 099 000	570 000	На стадии строительства	Премиум	https://www.cian.ru/sale/fla/t/299066784/	(499) 954-57-09
14	2	Москва, ЮЗАО, р-н Гагаринский, Ленинский просп., вл. 38	111,50	64 670 000	580 000	На стадии строительства	Премиум	https://www.cian.ru/sale/fla/t/299066780/	(499) 954-57-09
15	2	Москва, ЮЗАО, р-н Гагаринский, Ленинский просп., вл. 38	100,60	59 253 400	589 000	На стадии строительства	Премиум	https://www.cian.ru/sale/fla/t/299066795/	(499) 954-57-09
16	2	Москва, ЮЗАО, р-н Гагаринский, Ленинский просп., вл. 38	87,60	52 034 400	594 000	На стадии строительства	Премиум	https://www.cian.ru/sale/fla/t/299066801/	(499) 954-57-09

№ п/п	Количество комнат	Адрес	Площадь, м2	Цена предложения, руб.	Цена предложения 1 кв. м.	Стадия готовности	Класс ЖК	Ссылка на объявление	Телефоны
17	2	Москва, ЮЗАО, р-н Гагаринский, Ленинский просп., вл. 38	110,50	67 184 000	608 000	На стадии строительства	Премиум	https://www.cian.ru/sale/flats/299066810/	(499) 954-57-09
18	2	Москва, ЮЗАО, р-н Гагаринский, Ленинский просп., вл. 38	111,50	66 788 500	599 000	На стадии строительства	Премиум	https://www.cian.ru/sale/flats/299066802/	(499) 954-57-09
19	2	Москва, ЮЗАО, р-н Гагаринский, Ленинский просп., вл. 38	110,50	77 129 000	698 000	На стадии строительства	Премиум	https://www.cian.ru/sale/flats/299066848/	(499) 954-57-09
20	2	Москва, ЮЗАО, р-н Гагаринский, Ленинский просп., вл. 38	110,30	78 864 500	715 000	На стадии строительства	Премиум	https://www.cian.ru/sale/flats/299066854/	(499) 954-57-09
21	2	Москва, ЮЗАО, р-н Гагаринский, Ленинский просп., вл. 38	106,60	76 432 200	717 000	На стадии строительства	Премиум	https://www.cian.ru/sale/flats/299066823/	(499) 954-57-09
22	2	Москва, ЮЗАО, р-н Гагаринский, Ленинский просп., вл. 38	106,20	78 481 800	739 000	На стадии строительства	Премиум	https://www.cian.ru/sale/flats/299066831/	(499) 954-57-09
23	2	Москва, ЮЗАО, р-н Гагаринский, Ленинский просп., вл. 38	106,20	82 305 000	775 000	На стадии строительства	Премиум	https://www.cian.ru/sale/flats/299066839/	(499) 954-57-09
24	2	Москва, ЮЗАО, р-н Гагаринский, Ленинский просп., вл. 38	106,60	85 066 800	798 000	На стадии строительства	Премиум	https://www.cian.ru/sale/flats/299066849/	(499) 954-57-09
25	3	Москва, ЮЗАО, р-н Гагаринский, Ленинский просп., вл. 38	162,30	94 296 300	581 000	На стадии строительства	Премиум	https://www.cian.ru/sale/flats/299066773/	(499) 954-57-09
26	3	Москва, ЮЗАО, р-н Гагаринский, Ленинский просп., вл. 38	142,00	87 046 000	613 000	На стадии строительства	Премиум	https://www.cian.ru/sale/flats/299066816/	(499) 956-59-12
27	3	Москва, ЮЗАО, р-н Гагаринский, Ленинский просп., вл. 38	142,00	91 022 000	641 000	На стадии строительства	Премиум	https://www.cian.ru/sale/flats/299066827/	(499) 956-59-12
28	3	Москва, ЮЗАО, р-н Гагаринский, Ленинский просп., вл. 38	142,00	99 116 000	698 000	На стадии строительства	Премиум	https://www.cian.ru/sale/flats/299066852/	(499) 954-57-09
29	3	Москва, ЮЗАО, р-н Гагаринский, Ленинский просп., вл. 38	135,90	116 194 500	855 000	На стадии строительства	Премиум	https://www.cian.ru/sale/flats/299066820/	(499) 956-59-12
30	3	Москва, ЮЗАО, р-н Гагаринский, Ленинский просп., вл. 38	141,80	121 239 000	855 000	На стадии строительства	Премиум	https://www.cian.ru/sale/flats/299066834/	(499) 954-57-09
31	3	Москва, ЮЗАО, р-н Гагаринский, Ленинский просп., вл. 38	141,80	120 000 000	846 262	На стадии строительства	Премиум	https://lunar.moscow/flats/8431887	962 364-40-15
32	3	Москва, ЮЗАО, р-н Гагаринский, Ленинский просп., вл. 38	142,00	95 140 000	670 000	На стадии строительства	Премиум	https://lunar.moscow/flats/8431864	(499) 956-85-31

№ п/п	Количество комнат	Адрес	Площадь, м2	Цена предложения, руб.	Цена предложения 1 кв. м.	Стадия готовности	Класс ЖК	Ссылка на объявление	Телефоны
33	3	Москва, ЮЗАО, р-н Гагаринский, Ленинский просп., вл. 38	141,80	110 462 200	779 000	На стадии строительства	Премиум	https://lunar.moscow/flats/8431815	(499) 954-57-09
34	3	Москва, ЮЗАО, р-н Гагаринский, Ленинский просп., вл. 38	141,51	117 000 000	826 797	На стадии строительства	Премиум	https://lunar.moscow/flats/8431875	(495) 127-95-38

Источник: данные Интернет и печатных СМИ, анализ Оценщика

Таблица 8.5-2 Диапазон цен предложений за 1 кв.м. недвижимости

Минимальное значение стоимости 1 кв. м, руб.	570 000
Максимальное значение стоимости 1 кв. м, руб.	884 000
Среднее значение стоимости 1 кв. м, руб.	730 058

Источник: расчет Оценщика

8.6. АНАЛИЗ ОСНОВНЫХ ФАКТОРОВ, ВЛИЯЮЩИХ НА СПРОС, ПРЕДЛОЖЕНИЕ И ЦЕНЫ СОПОСТАВИМЫХ ОБЪЕКТОВ НЕДВИЖИМОСТИ

Основные ценообразующие факторы для жилой недвижимости повышенной комфортности²², Далее приводится краткий анализ основных ценообразующих факторов применительно к рынку жилой недвижимости.

Таблица 10. Ценообразующие факторы.
Квартиры. 4. Жилье повышенной комфортности

№	Наименование фактора	Значимость фактора
1	Местоположение	0,14
2	Уровень отделки квартиры	0,08
3	Этаж	0,06
4	Количество комнат	0,05
5	Тип (планировка) квартиры	0,05
6	Состояние отделки	0,04
7	Общая площадь (фактор масштаба)	0,04
8	Площадь кухни	0,04
9	Материал стен	0,03
10	Развитость инфраструктуры	0,03
11	Стадия строительства (для новостроек)	0,03
12	Архитектурный облик дома	0,03
13	Состояние подъезда, мест общего пользования	0,03
14	Транспортная доступность	0,03
15	Тип парковки (достаточность парковочных мест)	0,03
16	Репутация застройщика (для новостроек)	0,03
17	Наличие балкона/лоджии	0,03
18	Видовые характеристики квартиры	0,02
19	Дополнительные улучшения квартиры	0,02
20	Наличие огороженной придомовой территории (с ограниченным доступом)	0,02
21	Благоустройство общественных зон. Наличие мест общего пользования	0,02
22	Техническое состояние дома (степень физического износа)	0,02
23	Качество управления, сервисы для жильцов	0,02
24	Близость от остановок общественного транспорта	0,02
25	Санузел (раздельный/совмещенный)	0,02
26	Количество санузлов	0,02
27	Передаваемые права	0,02
28	Типичный срок экспозиции	0,02
29	Высота потолка	0,02

Факт сделки (уторгование).

Рынок жилой недвижимости имеет ряд специфичных особенностей, одной из которых является возможность переговоров покупателя и продавца на предмет снижения цены предложения, причем данные переговоры достаточно часто приводят к положительному результату для покупателя. Цены объектов-аналогов являются ценами предложения. Реальные цены, по которым заключаются договора, как правило, ниже цен предложения.

Корректировка по данному фактору определяется на основании данных справочника «Справочник оценщика недвижимости - 2022. Квартиры», Корректирующие коэффициенты и характеристики рынка недвижимости на основе рыночной информации и коллективных экспертных оценок, под научным руководством Л. А. Лейфера. Нижний Новгород 2022.

Скидки на цены предложений квартир на активном рынке по мнению экспертов-оценщиков.				
4. Жилье повышенной комфортности				
№	Категория городов	Среднее значение	Расширенный интервал	
1	Москва	4,2%	2,0%	6,4%

Площадь объекта

На рынке прослеживается обратная зависимость цены 1 кв. м недвижимости в зависимости от общей площади: чем больше площадь объекта, тем меньше удельная цена 1 кв. м общей площади.

Корректировка по данному фактору определяется на основании данных справочника «Справочник оценщика недвижимости - 2022. Квартиры», Корректирующие коэффициенты и характеристики рынка недвижимости на основе рыночной информации и коллективных экспертных оценок, под научным руководством Л. А. Лейфера. Нижний Новгород 2022.

22 «Справочник оценщика недвижимости - 2022. Квартиры» Под редакцией Лейфера Л.А. Нижний Новгород 2022

Зависимость цены от площади

График зависимости стоимости квартир, расположенных в г. Москва, от площади объекта (кв.м)



Рис. 26*

Отделка квартиры

Внесение корректировки на состояние/уровень отделки объекта обусловлено различиями в качестве отделки, а также возможным наличием дополнительных улучшений, увеличивающих или снижающих стоимость аналогов по сравнению с оцениваемым объектом недвижимости.

Варианты отделки:

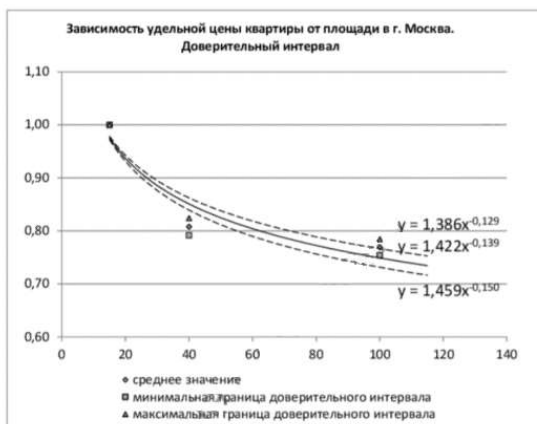
Без отделки / требуется капитальный ремонт. Для первичного рынка недвижимости: В квартире не производились отделочные работы. Возможно, без внутренних перегородок. В квартире могут быть выполнены: стяжка пола, штукатурка стен, разводка электрики, установлена сантехника, двери, пластиковые окна. Для вторичного рынка это квартиры, в которых удалена старая отделка. Так же данное состояние подразумевает комплекс мероприятий, связанных с ремонтными и отделочными работами, в ходе которых производится установка или замена отдельных конструктивных элементов, а также инженерных систем и оборудования на новые. В основном в таких квартирах необходимо выполнить: стяжку пола, штукатурку стен, разводку электрики, установку сантехники, дверей, пластиковых окон.

Под чистовую отделку. "Предчистовая отделка" это состояние отделки квартиры, в которой произведены следующие работы: «штукатурка стен, черновая стяжка пола под устройство напольных покрытий всех видов, прокладка теплых полов совместно с устройством стяжки, прокладка системы отопления (в полном объеме), подведение горячего и холодного водоснабжения (без комплектации и установки санфаянса), электросиловая разводка (без установки и комплектации электроприборов и оборудования), установка в оконные проемы пластиковых или деревянных окон со стеклопакетами. В квартире межкомнатные стены оштукатурены, произведена шпаклевка, стены подготовлены под оклейку обоев либо других финальных материалов. На полу есть стяжка, подготовлены под укладку финального покрытия (плитка, ламинат, линолеум). Подключена сантехника.

Среднее жилое состояние / требуется косметический ремонт. Это квартира пригодная для жилья, но без ремонта, сделанного с применением современных, качественных материалов. Для проживания покупателю необходимо сделать косметический ремонт: переклеить обои, заново белить или красить потолок, менять половое покрытие и т.п. В кухне отсутствует дорогостоящая кухонная гарнитура. Санузел может быть оборудован старой сантехникой. Так же к этому состоянию относятся квартиры в сданных новых домах с ремонтом от застройщика в котором использованы не дорогие отделочные материалы, линолеум, простая плитка, простая сантехника.

Хорошее состояние. "Хорошее" — это ухоженная квартира с качественно сделанным ремонтом. В отделке квартиры использованы современные отделочные материалы, в квартире установлена современная, но не всегда дорогая сантехника. Отсутствует необходимость проводить косметический ремонт для дальнейшего проживания в квартире; также к «хорошему» следует относить состояние квартиры, в которой был сделан «евроремонт» более 5-ти лет назад.

Отличное (евроремонт). "Отличное" — это состояние отделки квартиры, в которой произведен ремонт с применением высококачественных отделочных материалов. В квартире установлена современная сантехника и кухня (освещение, техника, гарнитура). В квартире должны отсутствовать

какие-либо визуально заметные дефекты элементов отделки. Дополнительными (но только при условии отсутствия дефектов) отличительными признаками являются – «разноуровневые» потолки, скрытая разводка сантехнических труб, плитка в санузлах и на полу в кухне и коридоре, большие встроенные шкафы, паркетный пол, расположение розеток по стандартам, правильная высота выключателей, правильно подобранный стиль и материалы.

Ремонт премиум класса. "Евроремонт" - это состояние отделки квартиры, при котором выполнены следующие работы: - углы комнат приводятся к 90 градусам; - плоскости выровнены по вертикали и горизонтали; - произведен монтаж системы безопасности с домофоном и видео наблюдением. - монтаж электропроводки; - монтаж систем вентиляции и кондиционирования; - монтаж многоуровневых потолков; Евроремонт начинается с индивидуального дизайн-проекта. Дизайн- проект — это прежде всего чертежи, подбор материалов, комплектация мебелью и т.д. Производится монтаж сложных по конструкции стен, ниш, проемов, арок, колонн, лепного декора. При евроремонте утепляют и остекляют лоджии и балконы, обязательно ставят новые входные и внутренние двери, меняют окна. При выполнении евроремонта не допускается применение отделочных материалов низкого качества, а только высококачественные материалы от ведущих производителей, используемые материалы должны быть произведены в европейских странах и приобретены в фирменных магазинах или у официальных дилеров.

Корректировка на ремонт имеет следующие значения

Таблица 8.6-1 Корректировки на качество отделки квартир²³

Аналог/Объект	Без отделки / требуется капитальный ремонт	Под чистовую отделку	Среднее жилое состояние / требуется косметический ремонт	Хорошее состояние	Отличное (евроремонт)	Ремонт премиум класса
Без отделки / требуется капитальный ремонт	0	-8 000	-13 000	-17 000	-24 000	-30 000
Под чистовую отделку	8 000	0	-5 000	-9 000	-16 000	-22 000
Среднее жилое состояние / требуется косметический ремонт	13 000	5 000	0	-4 000	-11 000	-17 000
Хорошее состояние	17 000	9 000	4 000	0	-7 000	-13 000
Отличное (евроремонт)	24 000	16 000	11 000	7 000	0	-6 000
Ремонт премиум класса	30 000	22 000	17 000	13 000	6 000	0

Стадия строительства (передаваемые права)

Корректировка по данному фактору определялась на основании данных справочника «Справочник оценщика недвижимости - 2022. Квартиры», под научным руководством Л. А. Лейфера. Нижний Новгород 2022.

Таблица 8.6-2 Корректировка на стадию

цены квартир из классов (групп): 3.Массовое современное жилье. 4 Жилье повышенной комфортности	аналог		
	собственность	право требования (строительство дома только что завершилось)	право требования (строительство дома завершится через год)
собственность	1,00	1,06	1,19
право требования (строительство дома только что завершилось)	0,95	1,00	1,13
право требования (строительство дома завершится через год)	0,84	0,89	1,00

23 <https://bf.srg-it.ru/documents/Исследование.pdf>

8.7. ОСНОВНЫЕ ВЫВОДЫ ОТНОСИТЕЛЬНО РЫНКА НЕДВИЖИМОСТИ В СЕГМЕНТАХ, НЕОБХОДИМЫХ ДЛЯ ОЦЕНКИ

Совет директоров Банка России 26 апреля 2024 года принял решение сохранить ключевую ставку на уровне 16,00% годовых. Текущее инфляционное давление остается высоким. По итогам 2023 года годовая инфляция ожидается вблизи верхней границы прогнозного диапазона 7,0–7,5%. При этом рост ВВП в 2023 году, по оценке Банка России, сложится выше октябрьского прогноза и превысит 3%.

В I квартале 2024 года на первичном рынке новостроек отмечается снижение спроса, обусловленное изменениями условий ипотечного кредитования. Ажиотажный спрос с августа по декабрь 2023 года включал также сделки с теми покупателями, которые планировали приобрести недвижимость в 2024 году, однако предупреждение о повышении ключевой ставки простимулировало их совершить покупку раньше. При этом покупатели часто были вынуждены приобретать более компактные лоты, чтобы снизить бюджет покупки и, как следствие, платежи по ипотеке, что отражалось в сокращении средней площади лотов в сделках по ДДУ.

В январе 2024 года спрос сократился более чем в 2 раза по сравнению с декабрем 2023 года. В первую очередь это произошло в связи с ужесточением условий ипотечного кредитования, но также на количество сделок повлияло традиционное снижение покупательской активности в период январских праздников. Однако в марте доля сделок с использованием ипотечного кредитования восстановилась до уровня, сравнимого со II кварталом 2023 года, а спрос вырос почти вдвое по всем сегментам по сравнению с февралем. Восстановление спроса в марте произошло как за счет сезонных колебаний (динамика спроса повторяет паттерн января -марта 2023 года), так и благодаря появлению новых программ от застройщиков, способствующих увеличению продаж.

Так, активно используются разнообразные схемы оплаты ипотеки, которые могут быть удобнее для потребителей в той или иной ситуации. Среди них субсидирование от застройщика, ипотека траншами, минимальные платежи в течение срока строительства и другие. Однако возможности застройщиков использовать подобные механизмы и льготные программы для покупателей становятся все более ограниченными — сначала Центральный Банк выступил против подобных схем, объясняя это завышением стоимости жилья и ростом закредитованности граждан, а в январе 2024 года крупнейшие банки обязали застройщиков выплачивать комиссию по ипотечным сделкам с господдержкой. Некоторые банки продолжили работать на прежних условиях, но учитывая их ограниченный лимит кредитования, застройщики в таких условиях были вынуждены перекладывать комиссию на покупателя, увеличивая цены. При этом многие крупные девелоперы отказались проводить сделки в банках, перешедших на новые условия. Разгоревшийся конфликт разрешился в пользу застройщиков и с конца февраля банки стали отказываться от такой схемы.

В связи с ухудшением условий ипотеки всё более популярными становятся рассрочки как альтернативный способ оплаты. Застройщики готовы идти на более гибкие условия для покупателей — часто оплачивать квартиру можно в течение всего срока строительства, а на короткий период предоставляются беспроцентные рассрочки. Еще одним фактором роста продаж в марте может являться раскрытие краткосрочных банковских депозитов, сделанных в июле-августе после первого повышения ключевой ставки до 8,5%.

Оцениваемые объекты недвижимости относятся к рынку жилой недвижимости.

Оценщиком были найдены предложения по продаже сопоставимых объектов недвижимости. На их основе можно сделать выводы о максимальной, минимальной и средней стоимости 1 кв. м.

Таблица 8.7-1 Диапазон цен предложений за 1 кв.м. недвижимости

Минимальное значение стоимости 1 кв. м, руб.	570 000
Максимальное значение стоимости 1 кв. м, руб.	884 000
Среднее значение стоимости 1 кв. м, руб.	730 058

Источник: расчет Оценщика

Необходимо отметить, что приведенные диапазоны стоимости определены по предложениям о продаже/аренде аналогичных объектов, при этом на данном этапе не учитываются параметрические различия между оцениваемыми объектами и подобранными объектами-аналогами (местоположение, различие в общей площади, условие торга и т.п.). Конечная стоимость оцениваемых объектов может не попасть в выделенный диапазон после введения корректировок на параметрическое различие между оцениваемым объектом и подобранными объектами-аналогами.

Выводы:

Подводя итог анализа рынка, можно сделать вывод о том, что на цену продажи наиболее существенное влияние оказывают следующие факторы:

- Условия сделки;
- Стадия готовности;
- Состояние объекта;
- Площадь объекта
- Индивидуальные характеристики.

9. РАСЧЕТ СТОИМОСТИ ОБЪЕКТА

9.1. ПОСЛЕДОВАТЕЛЬНОСТЬ ОПРЕДЕЛЕНИЯ СТОИМОСТИ

Процесс оценки включает следующие действия:

- 1) согласование задания на оценку заказчиком оценки и оценщиком или юридическим лицом, с которым оценщик заключил трудовой договор, путем подписания такого задания в составе договора на оценку объекта оценки (далее - договор на оценку) или в иной письменной форме в случае проведения оценки на основаниях, отличающихся от договора на оценку, предусмотренных Федеральным законом от 29 июля 1998 г. № 135-ФЗ «Об оценочной деятельности в Российской Федерации» (Собрание законодательства Российской Федерации, 1998, № 31, ст. 3813; 2021, № 27, ст. 5179) (далее - Федеральный закон);
- 2) сбор и анализ информации, необходимой для проведения оценки;
- 3) применение подходов к оценке, включая выбор методов оценки и осуществление необходимых расчетов;
- 4) согласование промежуточных результатов, полученных в рамках применения различных подходов к оценке (в случае необходимости), и определение итоговой стоимости объекта оценки;
- 5) составление отчета об оценке объекта оценки (далее - отчет об оценке).

Процесс оценки не включает финансовую, юридическую, налоговую проверку и (или) экологический, технический и иные виды аудита.

В процессе оценки были соблюдены требования Федерального закона, федеральных стандартов оценки, иных нормативных правовых актов Российской Федерации в области оценочной деятельности, стандартов и правил оценочной деятельности, а также следовать положениям методических рекомендаций по оценке, одобренных советом по оценочной деятельности при Минэкономразвития России.

Согласно ФСО V, при проведении оценки используются сравнительный, доходный и затратный подходы. При применении каждого из подходов к оценке используются различные методы оценки. Оценщик может применять методы оценки, не указанные в федеральных стандартах оценки, с целью получения наиболее достоверных результатов оценки.

В процессе оценки оценщик рассматривает возможность применения всех подходов к оценке, в том числе для подтверждения выводов, полученных при применении других подходов. При выборе подходов и методов оценки оценщику необходимо учитывать специфику объекта оценки, цели оценки, вид стоимости, достаточность и достоверность исходной информации, допущения и ограничения оценки. Ни один из подходов и методов оценки не является универсальным, применимым во всех случаях оценки. В то же время оценщик может использовать один подход и метод оценки, если применение данного подхода и метода оценки приводит к наиболее достоверному результату оценки с учетом доступной информации, допущений и ограничений проводимой оценки.

При применении нескольких подходов и методов оценщик использует процедуру согласования их результатов. В случае существенных расхождений результатов подходов и методов оценки оценщик анализирует возможные причины расхождений, устанавливает подходы и методы, позволяющие получить наиболее достоверные результаты с учетом факторов, указанных в пункте 2 ФСО V. Не следует применять среднюю арифметическую величину или иные математические правила взвешивания в случае существенных расхождений промежуточных результатов методов и подходов оценки без такого анализа. В результате анализа оценщик может обоснованно выбрать один из полученных результатов, полученных при использовании методов и подходов, для определения итоговой стоимости объекта оценки.

Сравнительный подход

В соответствии с разделом II ФСО V, сравнительный подход - представляет собой совокупность методов оценки, основанных на сравнении объекта оценки с идентичными или аналогичными объектами (аналогами). Сравнительный подход основан на принципах ценового равновесия и замещения.

Рассматривая возможность и целесообразность применения сравнительного подхода, оценщику необходимо учитывать объем и качество информации о сделках с объектами, аналогичными объекту оценки, в частности:

- 1) активность рынка (значимость сравнительного подхода тем выше, чем больше сделок с аналогами осуществляется на рынке);

- 2) доступность информации о сделках (значимость сравнительного подхода тем выше, чем надежнее информация о сделках с аналогами);
- 3) актуальность рыночной ценовой информации (значимость сравнительного подхода тем выше, чем меньше удалены во времени сделки с аналогами от даты оценки и чем стабильнее рыночные условия были в этом интервале времени);
- 4) степень сопоставимости аналогов с объектом оценки (значимость сравнительного подхода тем выше, чем ближе аналоги по своим существенным характеристикам к объекту оценки и чем меньше корректировок требуется вносить в цены аналогов).

Согласно проведенному анализу было выявлено, что рынок сопоставимых объектов достаточно развит. На рынке имеются предложения по продаже сопоставимых объектов. В связи с этим для расчета справедливой стоимости возможно применить сравнительный подход.

Доходный подход

В соответствии с разделом III ФСО V, доходный подход представляет собой совокупность методов оценки, основанных на определении текущей стоимости ожидаемых будущих денежных потоков от использования объекта оценки. Доходный подход основан на принципе ожидания выгод.

Рассматривая возможность и целесообразность применения доходного подхода, оценщику необходимо учитывать:

- 1) способность объекта приносить доход (значимость доходного подхода выше, если получение дохода от использования объекта соответствует целям приобретения объекта участниками рынка);
- 2) степень неопределенности будущих доходов (значимость доходного подхода тем ниже, чем выше неопределенность, связанная с суммами и сроками поступления будущих доходов от использования объекта).

Оцениваемые объекты не введены в эксплуатацию, в соответствии с этим не генерируют денежный поток. В связи с этим доходный подход не представляется возможным применить.

Затратный подход

В соответствии с разделом IV ФСО V затратный подход представляет собой совокупность методов оценки, основанных на определении затрат, необходимых для воспроизводства или замещения объекта оценки с учетом совокупного обесценения (износа) объекта оценки и (или) его компонентов. Затратный подход основан на принципе замещения.

Рассматривая возможность и целесообразность применения затратного подхода, оценщик должен учитывать:

- 1) возможность для участников рынка создать объект, обладающий такой же полезностью, что и объект оценки, - значимость подхода высокая, когда у участников рынка есть возможность создать объект без значительных юридических ограничений, настолько быстро, что участники рынка не захотят платить значительную премию за возможность немедленного использования оцениваемого актива при его покупке;
- 2) надежность других подходов к оценке объекта - наиболее высока значимость затратного подхода, когда объект не генерирует непосредственно доход и является специализированным, то есть не продается на рынке отдельно от бизнеса или имущественного комплекса, для которого был создан).

Оцениваемый объект представляет собой встроенные помещения. Как правило, для подобных объектов затратный подход не применяется. Так же затратный подход применим для объектов в частности мало представленных на открытом рынке. В связи с этим затратный подход не представляется возможным применить для определения стоимости оцениваемого объекта.

Вывод: Учитывая достаточное количество предложений по продаже сопоставимых объектов наиболее целесообразным будет применение только сравнительного подхода.

9.2. РАСЧЕТ СТОИМОСТИ ОБЪЕКТА ОЦЕНКИ В РАМКАХ СРАВНИТЕЛЬНОГО ПОДХОДА

Сравнительный (рыночный) подход – совокупность методов оценки, основанных на получении стоимости объекта оценки путем сравнения оцениваемого объекта с объектами-аналогами.

Применение метода сравнительных продаж заключается в последовательном выполнении следующих действий:

- подробное исследование рынка с целью получения достоверной информации обо всех факторах, имеющих отношение к объектам сравнимой полезности;
- определение подходящих единиц сравнения и проведение сравнительного анализа по каждой единице;
- сопоставление оцениваемого объекта с выбранными объектами сравнения с целью корректировки

- их стоимостей или исключения из списка сравниваемых;
- приведение ряда скорректированных показателей стоимости сравнимых объектов к рыночной стоимости объекта оценки.

В процессе сбора информации по сопоставимым объектам Оценщик не обнаружил информацию о совершенных сделках купли-продажи аналогичных оцениваемым помещениям, т.к. информация об условиях продажи и реальной цене сделки, как правило, носит конфиденциальный характер. Поэтому расчет стоимости объектов сравнительным методом основывался на ценах предложения с учетом корректировок.

Анализ сделок по сопоставимым объектам обеспечивает оценщика информацией о цене аналога в целом. Эти данные могут использоваться только в том случае, если размеры аналога идентичны размерам оцениваемого объекта. На практике они обычно не совпадают. Чтобы сравнивать объекты недвижимости, которые отличаются по своим характеристикам, нужно найти их «общий знаменатель».

Выбор единицы сравнения

Выбор единицы сравнения зависит от вида оцениваемой недвижимости, и различными сегментами рынка недвижимости используются различные единицы сравнения.

В качестве единицы сравнения выбрана удельная стоимость объекта недвижимости за 1 кв. м., это обусловлено тем, что площадь объектом оценки являются апартаменты. Данная единица сравнения используется покупателями и продавцами, а также другими специалистами на рынке жилой недвижимости.

После выбора единицы сравнения необходимо определить основные показатели или элементы сравнения, используя которые можно смоделировать стоимость оцениваемого объекта недвижимости посредством необходимых корректировок цен предложения сравнимых объектов недвижимости.

Объем доступных оценщику рыночных данных об объектах-аналогах

Были проанализированные данные из открытых источников, специализированные интернет ресурсы по продаже жилой недвижимости.

Правила отбора объектов-аналогов для проведения расчетов

Подбор объектов-аналогов происходил по следующим критериям:

- Местоположение: Москва, ЮЗАО;
- Назначение: квартиры;
- Площадь: сопоставима с оцениваемым объектом.

Было выявлено достаточное количество предложений²⁴ по продаже сопоставимых объектов в районе расположения оцениваемого объекта. Подбор аналогов из числа предложений осуществлялся с учетом основных ценообразующих факторов: условия сделки, местоположение объекта, удаленность от метро, дата предложения, площадь, этаж расположения, индивидуальные характеристики.

Сравнительный анализ объекта оценки и каждого объекта-аналога по всем элементам сравнения

В результате применения правил отбора были отсеяны объекты с ценовыми характеристиками, нетипичными для выборки, в составе которой они представлены. Как правило, это объекты, имеющие минимальные или максимальные цены, в силу чего их присутствие в выборке целесообразно признать нетипичным и, как следствие, приводит к высокой погрешности такого рода вычислений.

Таблица 9.2-1 Характеристики сопоставимых объектов, использованных для расчета объекта площадью 49, 5 кв.м. и 49,9 кв.м.

Элемент сравнения	Объект оценки	Объект-аналог №1	Объект-аналог №2	Объект-аналог №3	Объект-аналог №4	Объект-аналог №5
Количество комнат	1	1	1	1	1	1
Вид права	Право требования	Право требования	Право требования	Право требования	Право требования	Право требования
Существующие ограничения права	Не учувствуют	Не учувствуют	Не учувствуют	Не учувствуют	Не учувствуют	Не учувствуют
Финансовые условия	рыночные	рыночные	рыночные	рыночные	рыночные	рыночные
Условия продажи	типичные	типичные	типичные	типичные	типичные	типичные

²⁴ см. 8.4. Анализ фактических данных о ценах сделок и (или) предложений с объектами недвижимости из сегментов рынка, к которым может быть отнесен оцениваемый объект.

Элемент сравнения	Объект оценки	Объект-аналог №1	Объект-аналог №2	Объект-аналог №3	Объект-аналог №4	Объект-аналог №5
Предложение / сделка	предложение	предложение	предложение	предложение	предложение	предложение
Функциональное назначение	Жилье	Жилье	Жилье	Жилье	Жилье	Жилье
Дата предложения		Актуально на дату оценки	Актуально на дату оценки	Актуально на дату оценки	Актуально на дату оценки	Актуально на дату оценки
Место нахождения	Москва, ЮЗАО, р-н Гагаринский, Ленинский просп., вл. 38	Москва, ЮЗАО, р-н Гагаринский, Ленинский просп., вл. 38	Москва, ЮЗАО, р-н Гагаринский, Ленинский просп., вл. 38	Москва, ЮЗАО, р-н Гагаринский, Ленинский просп., вл. 38	Москва, ЮЗАО, р-н Гагаринский, Ленинский просп., вл. 38	Москва, ЮЗАО, р-н Гагаринский, Ленинский просп., вл. 38
Удаленность от метро	Ленинский проспект 14 минут пешком	Ленинский проспект 14 минут пешком	Ленинский проспект 14 минут пешком	Ленинский проспект 14 минут пешком	Ленинский проспект 14 минут пешком	Ленинский проспект 14 минут пешком
Класс ЖК	Премиум	Премиум	Премиум	Премиум	Премиум	Премиум
Стадия готовности	2 кв. 2024	2 кв. 2024	2 кв. 2024	2 кв. 2024	2 кв. 2024	2 кв. 2024
Этаж расположения	14	10	4	14	15	16
Характеристика этажа расположения	Средний этаж	Средний этаж	Средний этаж	Средний этаж	Средний этаж	Средний этаж
Общая площадь, кв. м	49,5 49,9	50,50	49,50	50,50	50,50	48,30
Сдача объекта	Предчистовая отделка	Предчистовая отделка	Предчистовая отделка	Предчистовая отделка	Предчистовая отделка	Предчистовая отделка
Цена предложения, руб.		38 380 000	37 500 000	41 359 500	42 066 500	42 359 100
Источник информации		https://www.cian.ru/sale/flat/299066824/	https://www.cian.ru/sale/flat/299066750/	https://www.cian.ru/sale/flat/299066850/	https://www.cian.ru/sale/flat/299066856/	https://www.cian.ru/sale/flat/299066860/
Контактная информация		(499) 954-57-09	(499) 954-57-09	(499) 954-57-09	(499) 954-57-09	(499) 954-57-09
Стоимость за 1 кв.м., руб.		760 000	757 576	819 000	833 000	877 000

Источник: Рассчитано Оценщиком

Таблица 9.2-2 Характеристики сопоставимых объектов, использованных для расчета объектов площадью 111,1; 111,4; 111,5 кв.м.

Элемент сравнения	Объект оценки	Объект-аналог №1	Объект-аналог №2	Объект-аналог №3	Объект-аналог №4
Количество комнат	2	2	2	2	2
Вид права	Право требования	Право требования	Право требования	Право требования	Право требования
Существующие ограничения права	Не учувствуют	Не учувствуют	Не учувствуют	Не учувствуют	Не учувствуют
Финансовые условия	рыночные	рыночные	рыночные	рыночные	рыночные
Условия продажи	типичные	типичные	типичные	типичные	типичные
Предложение / сделка	предложение	предложение	предложение	предложение	предложение
Функциональное назначение	Жилье	Жилье	Жилье	Жилье	Жилье
Дата предложения		Актуально на дату оценки	Актуально на дату оценки	Актуально на дату оценки	Актуально на дату оценки
Место нахождения	Москва, ЮЗАО, р-н Гагаринский, Ленинский просп., вл. 38	Москва, ЮЗАО, р-н Гагаринский, Ленинский просп., вл. 38	Москва, ЮЗАО, р-н Гагаринский, Ленинский просп., вл. 38	Москва, ЮЗАО, р-н Гагаринский, Ленинский просп., вл. 38	Москва, ЮЗАО, р-н Гагаринский, Ленинский просп., вл. 38
Удаленность от метро	Ленинский проспект 14 минут пешком	Ленинский проспект 14 минут пешком	Ленинский проспект 14 минут пешком	Ленинский проспект 14 минут пешком	Ленинский проспект 14 минут пешком
Класс ЖК	Премиум	Премиум	Премиум	Премиум	Премиум
Стадия готовности	2 кв. 2024	2 кв. 2024	2 кв. 2024	2 кв. 2024	2 кв. 2024
Этаж расположения	14	14	10	11	13
Характеристика этажа расположения	Средний этаж	Средний этаж	Средний этаж	Средний этаж	Средний этаж
Общая площадь, кв. м	111,4 111,1 111,5	110,30	106,60	106,20	106,60
Сдача объекта	Предчистовая отделка	Предчистовая отделка	Предчистовая отделка	Предчистовая отделка	Предчистовая отделка
Цена предложения, руб.		78 864 500	76 432 200	78 481 800	85 066 800
Источник информации		https://www.cian.ru/sale/flat/299066854/	https://www.cian.ru/sale/flat/299066823/	https://www.cian.ru/sale/flat/299066831/	https://www.cian.ru/sale/flat/299066849/
Контактная информация		(499) 954-57-09	(499) 954-57-09	(499) 954-57-09	(499) 954-57-09
Стоимость за 1 кв.м., руб.		715 000	717 000	739 000	798 000

Источник: Рассчитано Оценщиком

Таблица 9.2-3 Характеристики сопоставимых объектов, использованных для расчета объектов площадью 136,3; 135,9; 135,8 кв.м.

Элемент сравнения	Объект оценки	Объект-аналог №1	Объект-аналог №2	Объект-аналог №3	Объект-аналог №4
Количество комнат	3	3	3	3	3
Вид права	Право требования	Право требования	Право требования	Право требования	Право требования
Существующие ограничения права	Не учувствуют	Не учувствуют	Не учувствуют	Не учувствуют	Не учувствуют
Финансовые условия	рыночные	рыночные	рыночные	рыночные	рыночные
Условия продажи	типичные	типичные	типичные	типичные	типичные
Предложение / сделка	предложение	предложение	предложение	предложение	предложение
Функциональное назначение	Жилье	Жилье	Жилье	Жилье	Жилье
Дата предложения		Актуально на дату оценки	Актуально на дату оценки	Актуально на дату оценки	Актуально на дату оценки
Место нахождения	Москва, ЮЗАО, р-н Гагаринский, Ленинский просп., вл. 38	Москва, ЮЗАО, р-н Гагаринский, Ленинский просп., вл. 38	Москва, ЮЗАО, р-н Гагаринский, Ленинский просп., вл. 38	Москва, ЮЗАО, р-н Гагаринский, Ленинский просп., вл. 38	Москва, ЮЗАО, р-н Гагаринский, Ленинский просп., вл. 38
Удаленность от метро	Ленинский проспект 14 минут пешком	Ленинский проспект 14 минут пешком	Ленинский проспект 14 минут пешком	Ленинский проспект 14 минут пешком	Ленинский проспект 14 минут пешком
Класс ЖК	Премиум	Премиум	Премиум	Премиум	Премиум
Стадия готовности	2 кв. 2024	2 кв. 2024	2 кв. 2024	2 кв. 2024	2 кв. 2024
Этаж расположения	14	8	10	6	14
Характеристика этажа расположения	Средний этаж	Средний этаж	Средний этаж	Средний этаж	Средний этаж
Общая площадь, кв. м	135,9 136,3 135,8	142,00	142,00	141,80	141,80
Сдача объекта	Предчистовая отделка	Предчистовая отделка	Предчистовая отделка	Предчистовая отделка	Предчистовая отделка
Цена предложения, руб.		87 046 000	91 022 000	120 000 000	110 462 200
Источник информации		https://www.cian.ru/sale/flat/299066816/	https://www.cian.ru/sale/flat/299066827/	https://lunar.moscow/flats/8431887	https://lunar.moscow/flats/8431815
Контактная информация		(499) 956-59-12	(499) 956-59-12	962 364-40-15	(499) 954-57-09
Стоимость за 1 кв.м., руб.		613 000	641 000	846 262	779 000

Источник: Рассчитано Оценщиком

Таблица 9.2-4 Расчет удельной стоимости 1 кв. объекта площадью 49, 5 кв.м. и 49,9 кв.м.

Элемент сравнения	Единица измерения	Объект оценки	Объект-аналог №1	Объект-аналог №2	Объект-аналог №3	Объект-аналог №4	Объект-аналог №5
Цена предложения	руб.	-	38 380 000	37 500 000	41 359 500	42 066 500	42 359 100
Площадь объекта	кв.м	49,5 49,9	50,50	49,50	50,50	50,50	48,30
Стоимость за единицу площади	руб./кв.м	-	760 000	757 576	819 000	833 000	877 000
Передаваемые права		Право требования	Право требования	Право требования	Право требования	Право требования	Право требования
Корректировка на передаваемые права	%	-	0%	0%	0%	0%	0%
Скорректированная цена	руб./кв.м	-	760 000	757 576	819 000	833 000	877 000
Финансовые условия сделки		рыночные	рыночные	рыночные	рыночные	рыночные	рыночные
Корректировка на финансовые условия	%	-	0,00%	0,00%	0,00%	0,00%	0,00%
Скорректированная цена	руб./кв.м	-	760 000	757 576	819 000	833 000	877 000
Условия продажи		типичные	типичные	типичные	типичные	типичные	типичные
Корректировка на условия продажи	%	-	0,00%	0,00%	0,00%	0,00%	0,00%
Скорректированная цена	руб./кв.м	-	760 000	757 576	819 000	833 000	877 000
Предложение / сделка		предложение	предложение	предложение	предложение	предложение	предложение
Корректировка на возможность снижения цены в процессе торга	%	-	-4,20%	-4,20%	-4,20%	-4,20%	-4,20%

Элемент сравнения	Единица измерения	Объект оценки	Объект-аналог №1	Объект-аналог №2	Объект-аналог №3	Объект-аналог №4	Объект-аналог №5
Скорректированная цена	руб./кв.м	-	728 080	725 758	784 602	798 014	840 166
Функциональное назначение		Жилье	Жилье	Жилье	Жилье	Жилье	Жилье
Корректировка на функциональное назначение	%	-	0,00%	0,00%	0,00%	0,00%	0,00%
Скорректированная цена	руб./кв.м	-	728 080	725 758	784 602	798 014	840 166
Дата предложения (дата сделки)			Актуально на дату оценки	Актуально на дату оценки	Актуально на дату оценки	Актуально на дату оценки	Актуально на дату оценки
Корректировка на дату предложения / продажи	%	-	0,00%	0,00%	0,00%	0,00%	0,00%
Скорректированная цена	руб./кв.м	-	728 080	725 758	784 602	798 014	840 166
Место нахождения		Москва, ЮЗАО, р-н Гагаринский, Ленинский просп., вл. 38	Москва, ЮЗАО, р-н Гагаринский, Ленинский просп., вл. 38	Москва, ЮЗАО, р-н Гагаринский, Ленинский просп., вл. 38	Москва, ЮЗАО, р-н Гагаринский, Ленинский просп., вл. 38	Москва, ЮЗАО, р-н Гагаринский, Ленинский просп., вл. 38	Москва, ЮЗАО, р-н Гагаринский, Ленинский просп., вл. 38
Корректировка на местоположение			0%	0%	0%	0%	0%
Скорректированная цена			728 080	725 758	784 602	798 014	840 166
Удаленность от метро		Ленинский проспект 14 минут пешком	Ленинский проспект 14 минут пешком	Ленинский проспект 14 минут пешком	Ленинский проспект 14 минут пешком	Ленинский проспект 14 минут пешком	Ленинский проспект 14 минут пешком
Корректировка на удаленность от метро	%	-	0,00%	0,00%	0,00%	0,00%	0,00%
Скорректированная цена	руб./кв.м	-	728 080	725 758	784 602	798 014	840 166
Стадия готовности		2 кв. 2024	2 кв. 2024	2 кв. 2024	2 кв. 2024	2 кв. 2024	2 кв. 2024
Корректировка на стадию готовности	%	-	0,00%	0,00%	0,00%	0,00%	0,00%
Скорректированная цена	руб./кв.м	-	728 080	725 758	784 602	798 014	840 166
Общая площадь		49,5 49,9	50,50	49,50	50,50	50,50	48,30
Корректировка на общую площадь	%	-	0%	0%	0,0%	0%	0%
Скорректированная цена	руб./кв.м	-	728 080	725 758	784 602	798 014	840 166
Класс качества ЖК		Премиум	Премиум	Премиум	Премиум	Премиум	Премиум
Корректировка на класс ЖК	%	-	0,00%	0,00%	0,00%	0,00%	0,00%
Скорректированная цена	руб./кв.м	-	728 080	725 758	784 602	798 014	840 166
Отделка объекта		Предчистовая	Предчистовая	Предчистовая	Предчистовая	Предчистовая	Предчистовая
Корректировка на отделку	%	-	0,00%	0,00%	0,00%	0,00%	0,00%
Денежная корректировка на отделку			0,00	0,00	0,00	0,00	0,00
Скорректированная цена	руб./кв.м	-	728 080	725 758	784 602	798 014	840 166
Прочие отличия		Отсутствуют	Отсутствуют	Отсутствуют	Отсутствуют	Отсутствуют	Отсутствуют
Корректировка на прочие отличия	%	-	0,00%	0,00%	0,00%	0,00%	0,00%
Скорректированная цена	руб./кв.м	-	728 080	725 758	784 602	798 014	840 166
Среднее арифметическое значение ряда данных		775 324					
Выборочная дисперсия		2 373 546 560					
Среднее квадратическое отклонение по выборке (корень из выборочной дисперсии)		48 719					
Коэффициент вариации - отношение среднеквадратического отклонения к средней ряда. Выборка (по канонам статистики) является однородной, если коэффициент вариации <30%		6%					

Элемент сравнения	Единица измерения	Объект оценки	Объект-аналог №1	Объект-аналог №2	Объект-аналог №3	Объект-аналог №4	Объект-аналог №5
Выводы							
Общая чистая коррекция	%		0,00	0,00	0,00	0,00	0,00
1/(Sn+1)			100,0%	100,0%	100,0%	100,0%	100,0%
Весовой коэффициент	%	-	0,200	0,200	0,200	0,200	0,200
Вклад аналога	руб./кв.м	-	145 616	145 152	156 920	159 603	168 033
Стоимость 1 кв.м.	руб./кв.м	775 324					

Источник: составлено Оценщиком

Таблица 9.2-5 Расчет удельной стоимости 1 кв. объектов площадью 111,1; 111,4; 111,5 кв.м.

Элемент сравнения	Единица измерения	Объект оценки	Объект-аналог №1	Объект-аналог №2	Объект-аналог №3	Объект-аналог №4
Цена предложения	руб.	-	78 864 500	76 432 200	78 481 800	85 066 800
Площадь объекта	кв.м	111,4 111,1 111,5	110,30	106,60	106,20	106,60
Стоимость за единицу площади	руб./кв.м	-	715 000	717 000	739 000	798 000
Передаваемые права		Право требования	Право собственности	Право собственности	Право собственности	Право собственности
Корректировка на передаваемые права	%	-	0%	0%	0%	0%
Стоимость за единицу площади	руб./кв.м	-	715 000	717 000	739 000	798 000
Финансовые условия сделки		рыночные	рыночные	рыночные	рыночные	рыночные
Корректировка на финансовые условия	%	-	0,00%	0,00%	0,00%	0,00%
Стоимость за единицу площади	руб./кв.м	-	715 000	717 000	739 000	798 000
Условия продажи		типичные	типичные	типичные	типичные	типичные
Корректировка на условия продажи	%	-	0,00%	0,00%	0,00%	0,00%
Стоимость за единицу площади	руб./кв.м	-	715 000	717 000	739 000	798 000
Предложение / сделка		предложение	предложение	предложение	предложение	предложение
Корректировка на возможность снижения цены в процессе торга	%	-	-4,20%	-4,20%	-4,20%	-4,20%
Стоимость за единицу площади	руб./кв.м	-	684 970	686 886	707 962	764 484
Функциональное назначение		жилье	жилье	жилье	жилье	жилье
Корректировка на функциональное назначение	%	-	0,00%	0,00%	0,00%	0,00%
Стоимость за единицу площади	руб./кв.м	-	684 970	686 886	707 962	764 484
Дата предложения (дата сделки)			Актуально на дату оценки	Актуально на дату оценки	Актуально на дату оценки	Актуально на дату оценки
Корректировка на дату предложения / продажи	%	-	0,00%	0,00%	0,00%	0,00%
Стоимость за единицу площади	руб./кв.м	-	684 970	686 886	707 962	764 484
Место нахождения		Москва, ЮЗАО, р-н Гагаринский, Ленинский просп., вл. 38	Москва, ЮЗАО, р-н Гагаринский, Ленинский просп., вл. 38	Москва, ЮЗАО, р-н Гагаринский, Ленинский просп., вл. 38	Москва, ЮЗАО, р-н Гагаринский, Ленинский просп., вл. 38	Москва, ЮЗАО, р-н Гагаринский, Ленинский просп., вл. 38
Корректировка на местоположение			0%	0%	0%	0%
Стоимость за единицу площади			684 970	686 886	707 962	764 484
Удаленность от метро		Ленинский проспект 14 минут пешком	Ленинский проспект 14 минут пешком	Ленинский проспект 14 минут пешком	Ленинский проспект 14 минут пешком	Ленинский проспект 14 минут пешком
Корректировка на удаленность от метро	%	-	0,00%	0,00%	0,00%	0,00%
Стоимость за единицу площади	руб./кв.м	-	684 970	686 886	707 962	764 484
Стадия готовности		2 кв. 2024	2 кв. 2024	2 кв. 2024	2 кв. 2024	2 кв. 2024

Элемент сравнения	Единица измерения	Объект оценки	Объект-аналог №1	Объект-аналог №2	Объект-аналог №3	Объект-аналог №4
Корректировка на стадию готовности	%	-	0,00%	0,00%	0,00%	0,00%
Стоимость за единицу площади	руб./кв.м	-	684 970	686 886	707 962	764 484
Общая площадь		111,4 111,1 111,5	110,30	106,60	106,20	106,60
Корректировка на общую площадь	%	-	0,0%	-1%	-1,0%	-1,0%
Скорректированная цена	руб./кв.м	-	684 970	680 017	700 882	756 839
Класс качества ЖК		Премиум	Премиум	Премиум	Премиум	Премиум
Корректировка на класс ЖК	%	-	0,00%	0,00%	0,00%	0,00%
Стоимость за единицу площади	руб./кв.м	-	684 970	680 017	700 882	756 839
Отделка объекта		Предчистовая	Предчистовая	Предчистовая	Предчистовая	Предчистовая
Корректировка на отделку	%	-	0,00%	0,00%	0,00%	0,00%
Денежная корректировка на отделку			0,00	0,00	0,00	0,00
Стоимость за единицу площади	руб./кв.м	-	684 970	680 017	700 882	756 839
Прочие отличия		Отсутствуют	Отсутствуют	Отсутствуют	Отсутствуют	Отсутствуют
Корректировка на прочие отличия	%	-	0,00%	0,00%	0,00%	0,00%
Стоимость за единицу площади	руб./кв.м	-	684 970	680 017	700 882	756 839
Среднее арифметическое значение ряда данных		705 677				
Выборочная дисперсия		1 242 585 906				
Среднее квадратическое отклонение по выборке (корень из выборочной дисперсии)		35 250				
Коэффициент вариации - отношение среднеквадратического отклонения к средней ряда. Выборка (по канонам статистики) является однородной, если коэффициент вариации <30%		5%				
Выводы						
Общая чистая коррекция	%		0,00	0,01	0,01	0,01
1/(Sn+1)			100,0%	99,0%	99,0%	99,0%
Весовой коэффициент	%	-	0,253	0,249	0,249	0,249
Вклад аналога	руб./кв.м	-	172 612	169 324	174 520	188 453
Стоимость 1 кв.м.	руб./кв.м	704 909				

Источник: составлено Оценщиком

Таблица 9.2-6 Расчет удельной стоимости 1 кв. объектов площадью 136,3; 135,9; 135,8 кв.м.

Элемент сравнения	Единица измерения	Объект оценки	Объект-аналог №1	Объект-аналог №2	Объект-аналог №3	Объект-аналог №4
Цена предложения	руб.	-	87 046 000	91 022 000	120 000 000	110 462 200
Площадь объекта	кв.м	135,9 136,3 135,8	142,00	142,00	141,80	141,80
Стоимость за единицу площади	руб./кв.м	-	613 000	641 000	846 262	779 000
Передаваемые права		Право требования	Право собственности	Право собственности	Право собственности	Право собственности
Корректировка на передаваемые права	%	-	0%	0%	0%	0%
Скорректированная цена	руб./кв.м	-	613 000	641 000	846 262	779 000
Финансовые условия сделки		рыночные	рыночные	рыночные	рыночные	рыночные
Корректировка на финансовые условия	%	-	0,00%	0,00%	0,00%	0,00%
Скорректированная цена	руб./кв.м	-	613 000	641 000	846 262	779 000
Условия продажи		типичные	типичные	типичные	типичные	типичные
Корректировка на условия продажи	%	-	0,00%	0,00%	0,00%	0,00%

Элемент сравнения	Единица измерения	Объект оценки	Объект-аналог №1	Объект-аналог №2	Объект-аналог №3	Объект-аналог №4
Скорректированная цена	руб./кв.м	-	613 000	641 000	846 262	779 000
Предложение / сделка		предложение	предложение	предложение	предложение	предложение
Корректировка на возможность снижения цены в процессе торга	%	-	-4,20%	-4,20%	-4,20%	-4,20%
Скорректированная цена	руб./кв.м	-	587 254	614 078	810 719	746 282
Функциональное назначение		жилье	жилье	жилье	жилье	жилье
Корректировка на функциональное назначение	%	-	0,00%	0,00%	0,00%	0,00%
Скорректированная цена	руб./кв.м	-	587 254	614 078	810 719	746 282
Дата предложения (дата сделки)			Актуально на дату оценки	Актуально на дату оценки	Актуально на дату оценки	Актуально на дату оценки
Корректировка на дату предложения / продажи	%	-	0,00%	0,00%	0,00%	0,00%
Скорректированная цена	руб./кв.м	-	587 254	614 078	810 719	746 282
Место нахождения		Москва, ЮЗАО, р-н Гагаринский, Ленинский просп., вл. 38	Москва, ЮЗАО, р-н Гагаринский, Ленинский просп., вл. 38	Москва, ЮЗАО, р-н Гагаринский, Ленинский просп., вл. 38	Москва, ЮЗАО, р-н Гагаринский, Ленинский просп., вл. 38	Москва, ЮЗАО, р-н Гагаринский, Ленинский просп., вл. 38
Корректировка на местоположение			0%	0%	0%	0%
Скорректированная цена			587 254	614 078	810 719	746 282
Удаленность от метро		Ленинский проспект 14 минут пешком	Ленинский проспект 14 минут пешком	Ленинский проспект 14 минут пешком	Ленинский проспект 14 минут пешком	Ленинский проспект 14 минут пешком
Корректировка на удаленность от метро	%	-	0,00%	0,00%	0,00%	0,00%
Скорректированная цена	руб./кв.м	-	587 254	614 078	810 719	746 282
Стадия готовности		2 кв. 2024	2 кв. 2024	2 кв. 2024	2 кв. 2024	2 кв. 2024
Корректировка на стадию готовности	%	-	0,00%	0,00%	0,00%	0,00%
Скорректированная цена	руб./кв.м	-	587 254	614 078	810 719	746 282
Общая площадь		135,9 136,3 135,8	142,00	142,00	141,80	141,80
Корректировка на общую площадь	%	-	1%	1%	1%	1%
Скорректированная цена	руб./кв.м	-	593 127	620 219	818 826	753 745
Класс качества ЖК		Премиум	Премиум	Премиум	Премиум	Премиум
Корректировка на класс ЖК	%	-	0,00%	0,00%	0,00%	0,00%
Скорректированная цена	руб./кв.м	-	593 127	620 219	818 826	753 745
Отделка объекта		Предчистовая	Предчистовая	Предчистовая	Предчистовая	Предчистовая
Корректировка на отделку	%	-	0,00%	0,00%	0,00%	0,00%
Денежная корректировка на отделку			0,00	0,00	0,00	0,00
Скорректированная цена	руб./кв.м	-	593 127	620 219	818 826	753 745
Прочие отличия		Отсутствуют	Отсутствуют	Отсутствуют	Отсутствуют	Отсутствуют
Корректировка на прочие отличия	%	-	0,00%	0,00%	0,00%	0,00%
Скорректированная цена	руб./кв.м	-	593 127	620 219	818 826	753 745
Среднее арифметическое значение ряда данных		696 479				
Выборочная дисперсия		11 581 802 223				
Среднее квадратическое отклонение по выборке (корень из выборочной дисперсии)		107 619				

Элемент сравнения	Единица измерения	Объект оценки	Объект-аналог №1	Объект-аналог №2	Объект-аналог №3	Объект-аналог №4
Коэффициент вариации - отношение среднеквадратического отклонения к средней ряда. Выборка (по канонам статистики) является однородной, если коэффициент вариации <30%		15%				
Выводы						
Общая чистая коррекция	%		1,00	1,00	1,00	1,00
$1/(S_n+1)$			50,0%	50,0%	50,0%	50,0%
Весовой коэффициент	%	-	0,250	0,250	0,250	0,250
Вклад аналога	руб./кв.м	-	148 282	155 055	204 707	188 436
Стоимость 1 кв.м.	руб./кв.м	696 480				

Источник: составлено Оценщиком

Комментарии к Таблице:

Условия сделки (корректировка на торг, уторгование).

Корректировка по данному фактору определяется на основании данных справочника «Справочник оценщика недвижимости - 2022. Квартиры», Корректирующие коэффициенты и характеристики рынка недвижимости на основе рыночной информации и коллективных экспертных оценок, под научным руководством Л. А. Лейфера. Нижний Новгород 2022.

Скидки на цены предложений квартир на активном рынке по мнению экспертов-оценщиков. 4. Жилье повышенной комфортности				
№	Категория городов	Среднее значение	Расширенный интервал	
1	Москва	4,2%	2,0%	6,4%

Корректировка на торг была принята в размере среднего значения диапазона -4,2%.

Площадь объекта

Корректировка по данному фактору определяется на основании данных справочника «Справочник оценщика недвижимости - 2022. Квартиры», Корректирующие коэффициенты и характеристики рынка недвижимости на основе рыночной информации и коллективных экспертных оценок, под научным руководством Л. А. Лейфера. Нижний Новгород 2022.

Зависимость цены от площади

График зависимости стоимости квартир, расположенных в г. Москва, от площади объекта (кв.м)



Рис. 26¹⁶

Таблица 9.2-7 Расчёт корректировки на площадь для объекта площадью 111,1; 111,4; 111,5 кв.м.

Наименование показателя	Объект оценки	Объект-аналог №1	Объект-аналог №2	Объект-аналог №3	Объект-аналог №4
Площадь, кв. м	111,4 111,1 111,5	110,3	106,6	106,2	106,6
Коэффициент площади	0,738	0,740	0,743	0,743	0,743
Величина корректировки, %	-	0%	-1%	-1%	-1%

Источник: Рассчитано Оценщиком

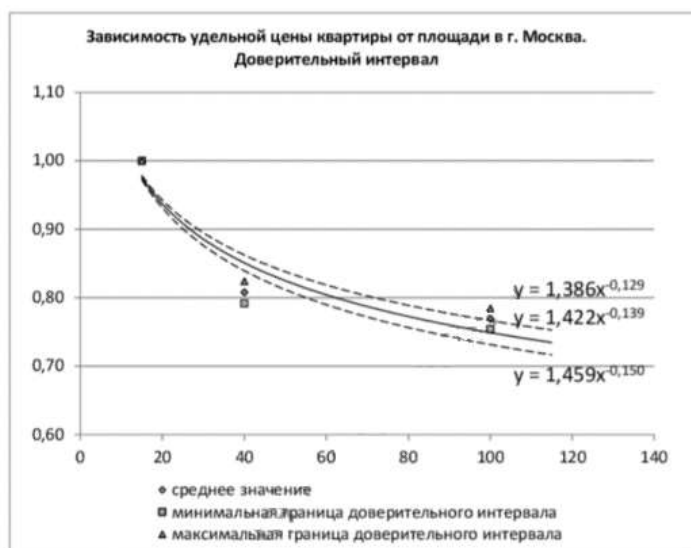
Таблица 9.2-8 Расчёт корректировки на площадь для объекта площадью 136,3; 135,9; 135,8 кв.м.

Наименование показателя	Объект оценки	Объект-аналог №1	Объект-аналог №2	Объект-аналог №3	Объект-аналог №4
Площадь, кв. м	135,9 136,3 135,8	142,0	142,0	141,8	141,8
Коэффициент площади	0,718	0,714	0,714	0,714	0,714
Величина корректировки, %	-	1%	1%	1%	1%

Источник: Рассчитано Оценщиком

По остальным параметрам корректировка не применялась, т.к. оцениваемые объекты и объекты аналоги идентичны.

Внесение весовых коэффициентов

Согласно требованиям ФСО, необходимо производить обоснование всех расчетов и результатов в отчете об оценке.

Необходимо рассчитать параметр, обратный удельному весу суммы корректировок по каждому аналогу в общей сумме корректировок аналогов (чем больше удельный вес, тем меньше весовой коэффициент и наоборот). Производить расчет предлагается по следующей формуле:

$$K = \frac{(|S_A| + 1) / (|S_{1...n}| + 1)}{(|S_A| + 1) / (|S_1| + 1) + (|S_A| + 1) / (|S_2| + 1) + \dots + (|S_A| + 1) / (|S_n| + 1)}$$

где,

K – искомый весовой коэффициент;

n – номер аналога

S_A - сумма корректировок по всем аналогам;

$S_{1...n}$ - сумма корректировок аналога, для которого производится расчет;

S_1 - сумма корректировок 1 –го аналога;

S_2 - сумма корректировок 2-го аналога;

S_n - сумма корректировок n-го аналога.

Данную формулу можно упростить, умножив числитель и знаменатель на $1 / (|S_A| + 1)$, в результате получим

$$K = \frac{1 / (|S_{1...n}| + 1)}{1 / (|S_1| + 1) + 1 / (|S_2| + 1) + \dots + 1 / (|S_n| + 1)}$$

Очевидно, что зависимость веса от суммы корректировок не линейная, иначе распределение весов было бы гораздо проще по прямой пропорции.

Таблица 9.2-9 Итоговый расчет стоимости объекта оценки

№ Помещения п/п	Условный номер	Площадь объекта	Состояние объекта	Стоимость за 1 кв.м., руб.	Корректировка на отделку, руб.	Стоимость за 1 кв.м., руб.	Стоимость объекта, руб.	Стоимость объекта (округленно), руб.
Помещение № 1	V1.114	111,55	Пред чистовая отделка	704 909	0	704 909	78 526 863	78 527 000
Помещение № 2	V1.115	135,42	Пред чистовая отделка	696 480	0	696 480	94 651 632	94 652 000
Помещение № 3	V1.124	111,55	Пред чистовая отделка	704 909	0	704 909	78 315 390	78 315 000
Помещение № 4	V1.125	135,43	Пред чистовая отделка	696 480	0	696 480	94 930 224	94 930 000
Помещение № 5	V1.134	111,55	Пред чистовая отделка	704 909	0	704 909	78 526 863	78 527 000
Помещение № 6	V1.135	135,42	Пред чистовая отделка	696 480	0	696 480	94 581 984	94 582 000
Помещение № 7	V1.144	111,55	Пред чистовая отделка	704 909	0	704 909	78 597 354	78 597 000
Помещение № 8	V1.145	135,43	Пред чистовая отделка	696 480	0	696 480	94 930 224	94 930 000
Помещение № 9	V2.143	49,45	Пред чистовая отделка	775 324	0	775 324	38 688 668	38 689 000
Помещение № 10	V1.154	111,55	Пред чистовая отделка	704 909	0	704 909	78 526 863	78 527 000
Помещение № 11	A529	49,67	Чистовая отделка	775 324	16 000	791 324	39 170 538	39 171 000
Итого								849 447 000

Комментарии к Таблице:

Объекты аналоги передаются в предчистовой отделке. Помещение №11, А529, площадью 49,67 кв.м. передается в чистовой отделке. Корректировка применялась согласно данной таблицы.

Таблица 9.2-10 Корректировки на качество отделки²⁵

Аналог/Объект	Без отделки / требуется капитальный ремонт	Под чистовую отделку	Среднее жилое состояние / требуется косметический ремонт	Хорошее состояние	Отличное (евроремонт)	Ремонт премиум класса
Без отделки / требуется капитальный ремонт	0	-8 000	-13 000	-17 000	-24 000	-30 000
Под чистовую отделку	8 0000	0	-5 000	-9 000	-16 000	-22 000
Среднее жилое состояние / требуется косметический ремонт	13 000	5 000	0	-4 000	-11 000	-17 000
Хорошее состояние	17 000	9 000	4 000	0	-7 000	-13 000
Отличное (евроремонт)	24 000	16 000	11 000	7 000	0	-6 000
Ремонт премиум класса	30 000	22 000	17 000	13 000	6 000	0

²⁵ <https://bф.srg-it.ru/documents/Исследование.pdf>

10. СОГЛАСОВАНИЕ РЕЗУЛЬТАТОВ ОЦЕНКИ

10.1. ОПИСАНИЕ ПРОЦЕДУРЫ СОГЛАСОВАНИЯ РЕЗУЛЬТАТОВ ОЦЕНКИ И ВЫВОДЫ, ПОЛУЧЕННЫЕ НА ОСНОВАНИИ ПРОВЕДЕННЫХ РАСЧЕТОВ

Согласно п. 3 ФСО V, при применении нескольких подходов и методов оценщик использует процедуру согласования их результатов. В случае существенных расхождений результатов подходов и методов оценки оценщик анализирует возможные причины расхождений, устанавливает подходы и методы, позволяющие получить наиболее достоверные результаты с учетом факторов, указанных в пункте 2 ФСО V. Не следует применять среднюю арифметическую величину или иные математические правила взвешивания в случае существенных расхождений промежуточных результатов методов и подходов оценки без такого анализа. В результате анализа оценщик может обоснованно выбрать один из полученных результатов, полученных при использовании методов и подходов, для определения итоговой стоимости объекта оценки.

После проведения процедуры согласования Оценщик помимо указания в отчете об оценке итоговой величины стоимости объекта оценки может приводить свое суждение о возможных границах интервала, в котором, по его мнению, может находиться эта стоимость, если в задании на оценку не указано иное.

Ввиду того, что расчет справедливой стоимости произведен с применением одного подхода к оценке (сравнительного, метод сравнения продаж), согласование не требуется.

Таблица 10.1-1 Результаты оценки различными подходами

Объект оценки	Результаты оценки, полученные при применении различных подходов к оценке		
	Затратный подход, руб.	Сравнительный подход, руб.	Доходный подход, руб.
Имущественные права на жилые помещения (11 ед.), расположенные по адресу: 119334 Москва, Ленинский проспект, вл. 38, ЖК «Лунар»	Не применялся, отказ обоснован	849 447 000	Не применялся, отказ обоснован

10.2. ОГРАНИЧЕНИЯ И ПРЕДЕЛЫ ПРИМЕНЕНИЯ ПОЛУЧЕННОЙ ИТОГОВОЙ СТОИМОСТИ

Полученный результат может быть использован лишь с учетом следующих ограничений:

- Настоящий отчет достоверен лишь в полном объеме и лишь в указанных в нем целях в Разделе 1 Отчета. Иное использование результатов оценки не предусматривается. Ни заказчик, ни оценщик не могут использовать отчет иначе, чем это предусмотрено договором на оценку.
- Приведенные в отчете величины стоимости действительны лишь на дату оценки. Оценщик не несет ответственности за последующие изменения рыночных условий. Общедоступная информация и методический инструментарий по независящим от Оценщика объективным причинам не позволяют достоверно спрогнозировать влияние пандемии на ценообразование рынка объекта оценки. Условия, для которых выполнены расчеты являются корректными (сценарий социально-экономического и отраслевого развития в условиях пандемии и обстоятельства после 24.02.2022 г.). При развитии внешней и внутренней ситуации на рынках по иному сценарию результат оценки может существенно отличаться от определенного в отчете об оценке.
- Отчет об оценке содержит профессиональное мнение Оценщика относительно величины стоимости Объекта и не является гарантией того, что рассматриваемый Объект будет отчужден по указанной стоимости.
- После даты оценки определенная в отчете об оценке итоговая стоимость может значительно измениться. Поэтому определенную в отчете об оценке величину стоимости предпочтительно рассматривать в качестве рекомендуемой для целей, указанных в ст. 12 Федерального Закона № 135-ФЗ от 29.07.1998 «Об оценочной деятельности», в течение срока, меньшего, чем 6 месяцев.
- Использование отдельных положений и выводов вне контекста всего Отчета не предусматривается и может привести к искажению результатов оценки.
- Оценщик не несет ответственности за распространение заказчиком оценки данных Отчета, на использование которого были наложены соответствующие ограничения.

10.3. ИТОГОВАЯ ВЕЛИЧИНА СПРАВЕДЛИВОЙ СТОИМОСТИ ОБЪЕКТА ОЦЕНКИ

На основании предоставленной информации, выполненного анализа и расчетов рекомендуемая нами итоговая величина рыночной стоимости объекта оценки, с необходимыми допущениями и ограничениями составляет:

849 447 000 (Восемьсот сорок девять миллионов четыреста сорок семь тысяч) рублей, не облагается НДС.

В том числе:

№ Помещения п/п	Условный номер	Назначение	Площадь объекта	Стоимость объекта (округленно), руб.
Помещение № 1	V1.114	Квартира	111,4	78 527 000
Помещение № 2	V1.115	Квартира	135,9	94 652 000
Помещение № 3	V1.124	Квартира	111,1	78 315 000
Помещение № 4	V1.125	Квартира	136,3	94 930 000
Помещение № 5	V1.134	Квартира	111,4	78 527 000
Помещение № 6	V1.135	Квартира	135,8	94 582 000
Помещение № 7	V1.144	Квартира	111,5	78 597 000
Помещение № 8	V1.145	Квартира	136,3	94 930 000
Помещение № 9	V2.143	Квартира	49,9	38 689 000
Помещение № 10	V1.154	Квартира	111,4	78 527 000
Помещение № 11	A529	Квартира	49,5	39 171 000
Итого				849 447 000

Оценщик

 А.И. Делов

Границы интервала стоимости объекта оценки

Согласно данным статьи «Практические рекомендации по определению возможных границ интервала итоговой стоимости» НП «СРОО «Экспертный совет», под ред. Ильина М.О, Лебединского В.И.²⁶ на интервал итоговой стоимости объекта оценки влияет три критерия:

Характеристика		Оборачиваемость объектов (частота сделок)		
		низкая (крупные объекты коммерческой недвижимости, объекты с уникальными характеристиками)	средняя (коммерческая недвижимость среднего масштаба)	высокая (стандартные квартиры и коммерческие объекты малого масштаба)
Развитость рынка	низкая (депрессивные регионы; объекты на значительном удалении от региональных центров)	+/- 30%	+/- 20%	+/- 15%
	средняя (региональные центры)	+/- 25%	+/- 15%	+/- 10%
	высокая (города - миллионники, крупные городские агломерации)	+/- 20%	+/- 10%	+/- 5%

Дополнительным критерием является качество (детализация) информации, использованной при проведении оценки.

На основе имитационного моделирования влияние качества (детализации) информации можно оценить в размере 0,8 – 1,2 от диапазона стоимости, указанного в таблице выше.

Итоговый интервал определяется по следующей формуле:

$$i = i_{1,2} * k_3, \text{ где:}$$

i – итоговый интервал стоимости;

$i_{1,2}$ – интервал стоимости по критерию 1 и 2 (развитость рынка, оборачиваемость объектов);

k_3 – значение критерия 3 (0,8; 1,0 или 1,2).

Итоговая взаимосвязь указанных критериев и диапазона стоимости объектов недвижимости может быть представлена в виде трехмерной матрицы:

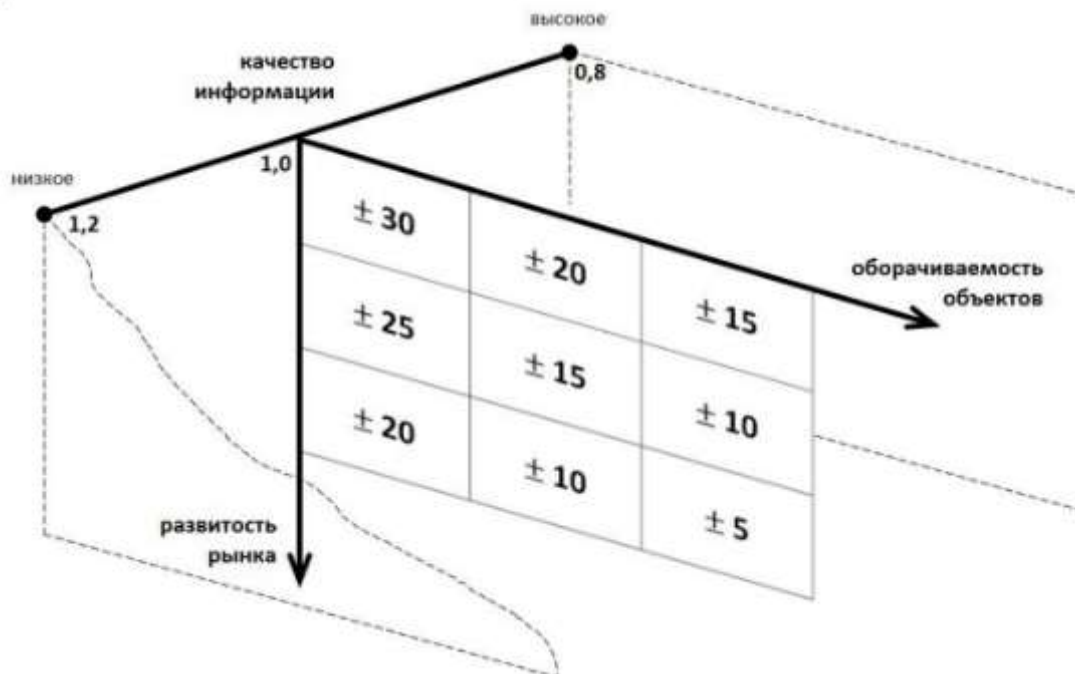

Учитывая месторасположение и класс оцениваемого объекта, оборачиваемость принимается на среднем уровне, развитость рынка – высокая. Диапазон рыночной по нижней границе стоимости по двум критериям соответствует значению +/- 10%. Качество и детализация информации оценщиком принимается на уровне 1,2. Следовательно, возможные границы интервала по нижней границе в котором, по мнению Оценщика, находится рыночная стоимость оцениваемых объектов, составляют +/- 12%.

²⁶ https://srosomet.ru/content/editor/Vozmozhnye-granicy-interval-a-itogovoj-stoimosti_statya.pdf

№ Помещения п/п	Условный номер	Площадь объекта	Нижняя граница стоимости, руб.	Стоимость объекта (округленно), руб.	Верхняя граница стоимости, руб.
Помещение № 1	B1.114	111,55	69 103 760	78 527 000	87 950 240
Помещение № 2	B1.115	135,42	83 293 760	94 652 000	106 010 240
Помещение № 3	B1.124	111,55	68 917 200	78 315 000	87 712 800
Помещение № 4	B1.125	135,43	83 538 400	94 930 000	106 321 600
Помещение № 5	B1.134	111,55	69 103 760	78 527 000	87 950 240
Помещение № 6	B1.135	135,42	83 232 160	94 582 000	105 931 840
Помещение № 7	B1.144	111,55	69 165 360	78 597 000	88 028 640
Помещение № 8	B1.145	135,43	83 538 400	94 930 000	106 321 600
Помещение № 9	B2.143	49,45	34 046 320	38 689 000	43 331 680
Помещение № 10	B1.154	111,55	69 103 760	78 527 000	87 950 240
Помещение № 11	A529	49,67	34 470 480	39 171 000	43 871 520
Итого			747 513 360	849 447 000	951 380 640

ПРИЛОЖЕНИЕ 1. ПЕРЕЧЕНЬ ДАННЫХ, ИСПОЛЬЗОВАННЫХ ПРИ ПРОВЕДЕНИИ ОЦЕНКИ ОБЪЕКТА ОЦЕНКИ

1. ПРАВОВАЯ ИНФОРМАЦИЯ

1. Гражданский кодекс Российской Федерации;
2. Федеральный Закон РФ «Об оценочной деятельности в Российской Федерации» от 29 июля 1998 г. № 135-ФЗ;
3. Федеральный стандарт оценки «Структура федеральных стандартов оценки и основные понятия, используемые в федеральных стандартах оценки (ФСО I)», утвержден Приказом Минэкономразвития России № 200 от 14 апреля 2022 года.
4. Федеральный стандарт оценки «Виды стоимости (ФСО II)», утвержден Приказом Минэкономразвития России № 200 от 14 апреля 2022 года.
5. Федеральный стандарт оценки «Процесс оценки (ФСО III)», утвержден Приказом Минэкономразвития России № 200 от 14 апреля 2022 года.
6. Федеральный стандарт оценки «Задание на оценку (ФСО IV)», утвержден Приказом Минэкономразвития России № 200 от 14 апреля 2022 года.
7. Федеральный стандарт оценки «Подходы и методы оценки (ФСО V)», утвержден Приказом Минэкономразвития России № 200 от 14 апреля 2022 года.
8. Федеральный стандарт оценки «Отчет об оценке (ФСО VI)», утвержден Приказом Минэкономразвития России № 661 от 25 сентября 2014 года.
9. Федеральный стандарт оценки «Оценка недвижимости (ФСО №7)», утвержден Приказом Минэкономразвития РФ № 661 от 25 сентября 2014 года.
10. Международный стандарт финансовой отчетности (IFRS) 13 «Оценка справедливой стоимости» утвержденного приказом Минфина России от 18.07.2012 № 106н
11. Стандарты и правила оценочной деятельности (СПОД РОО 2022)

2. МЕТОДИЧЕСКАЯ ИНФОРМАЦИЯ

1. «Справочник оценщика недвижимости - 2022. Квартиры», Корректирующие коэффициенты и характеристики рынка недвижимости на основе рыночной информации и коллективных экспертных оценок, под научным руководством Л. А. Лейфера. Нижний Новгород 2022.
2. «Практика оценки недвижимости» под редакцией Е.Е.Яскевича, «ТЕХНОСФЕРА», Москва, 2011.
3. Справочно-информационные Internet-издания и Internet-страницы.

ПРИЛОЖЕНИЕ 2. КОПИИ ДОКУМЕНТОВ, ПОДТВЕРЖДАЮЩИХ ПРАВОМОЧНОСТЬ ОЦЕНКИ



САМОРЕГУЛИРУЕМАЯ ОРГАНИЗАЦИЯ ОЦЕНЩИКОВ
А С С О Ц И А Ц И Я
«РУССКОЕ ОБЩЕСТВО ОЦЕНЩИКОВ»
RUSSIAN SOCIETY OF APPRAISERS

ОГРН 1207700240813 | ИНН 7701197233
 125019414-1, г. Москва, в/л 308 | E-mail: info@rsa.ru | Web: www.rsa.ru
 Тел.: (495) 662-74-25, (495) 201-87-53 | Факс: (495) 207-87-18

Член Международного союза оценщиков (IFEA)
 Член Европейского союза оценщиков (EVS)
 Член Национального союза оценщиков Российской Федерации



IFEA
 Международная федерация оценщиков (IFEA)
 Член Национального союза оценщиков Российской Федерации

Выписка

из реестра саморегулируемой организации оценщиков

Настоящая выписка из реестра саморегулируемой организации оценщиков выдана по запросу

о том, что Делов Андрей Игоревич ИНН 7701197233

является членом РОО (и включен) в реестр «06» по состоянию на 20.05.2024 г., за регистрационный номер 019234

Добровольца принятыми права осуществления оценочной деятельности ИЕД

Принятными права осуществления оценочной деятельности как мера дисциплинарного воздействия ИЕД

Квалификационный аттестат:
 1. №019414-1 от 20.05.2021, Оценка недвижимости, действителен до 20.05.2024,
 2. №033534-2 от 20.05.2022, Оценка движимого имущества, действителен до 20.05.2024

Иные дополнительные заинтересованным лицам сведения, содержащиеся в реестре членов саморегулируемой организации отсутствуют:

Место работы (полномов) Общество с ограниченной ответственностью «Инвэстивик» (ИНН 770726680)

Стаж в области оценочной деятельности 12 лет

Общий стаж: 12 лет

Информация в отношении статуса члена организации:
 1. Статус: полноправное общество «Рес-Пратик», Договор №922/25101888 от 22.12.2023 на сумму 5000000 руб., срок действия с 01.01.2024 по 31.12.2024,
 2. Акционерное общество «Альф-Гроупинг», Договор №033-121121/3 / 03258776/000000125-00234 от 19.06.2023 на сумму 300000 руб., срок действия с 01.07.2023 по 31.12.2024,
 3. Стратегическое партнерское общество «Инвэстивик», Договор №033-121121/23 / 03258776/000000123-000234 от 19.06.2023 на сумму 300000 руб., срок действия с 01.07.2023 по 31.12.2024

Информация о выписке организации из Единого государственного реестра юридических лиц в области оценочной деятельности: Дисконт №ЖБ-020232 от 20.04.2010 Алтайская академия экономики и статистики (высчер-очередной)

Сведения о регистрации организации РОО в реестре членов саморегулируемой организации:
 1. Пошава, 09.01.2017 - 09.02.2017, название промплати: Промплати Совет РОО №76 от 20.03.2016, результат: Проблем;
 2. Пошава, 14.03.2023 - 14.03.2023, название промплати: Промплати Совет РОО №50 от 13.10.2023 года, результат: Проблема;
 3. Пошава, 04.08.2020 - 04.08.2020, название промплати: Промплати Совет РОО №124Р от 02.10.2019 г., результат: Проблема



Информации и жалобам вкладов и акционеров/акций: По состоянию на 05.03.2024 информационные дела по жалобам на действия органов РОО и лиц в нарушении оценочном законодательстве об оценочной деятельности в РФ и внутренних документов РОО в производстве отсутствуют. В РОО отсутствуют информация о фактах взыскания средств из консолидированного фонда, а также принятием управленческих (бездействие) решений в результате нарушения требований федеральных стандартов оценки, стандартов и правил оценочной деятельности, установленных законодательством Российской Федерации.

Данные сведения предоставлены по состоянию на 05 марта 2024 г.
Дата составления справки 05 марта 2024 г.



Руководитель Отдела ведения Реестра
М.П. В.В. Зорников



Жоғары білім туралы		Жоғары білім туралы	
ДИПЛОМ		ДИПЛОМ	
ЖБ № 0202232		о высшем образовании	
ЖБ № 0202232		ЖБ № 0202232	
Осы диплом	<u>Делов</u>	Настоящий диплом выдан	<u>Делову</u>
<small>(қоспа, есім, фамилия, ата-нама)</small>	<u>Андрей Игоревичке</u>	<small>(фамилия, есім, отчество)</small>	<u>Андрей Игоревичу</u>
берілді.		берілді.	
ол	<u>2008</u> жылы	в	<u>2008</u> году
	<u>Алматы экономика және</u>	поступил	п
	<u>статистика академиясына</u>		<u>Алматынскую</u>
	<small>(наименование высшего учебного заведения)</small>		<u>академию экономики и статистики</u>
түсіп,	<u>2010</u> жылы		<u>050908 "Бакалау"</u>
	<u>мамандығы бойынша Алматы экономика</u>		<small>(специальность)</small>
	<u>және статистика академиясының</u>		<u>Алматынской академии</u>
	<small>(наименование высшего учебного заведения)</small>		<u>экономики и статистики</u>
жоғары білім берудің кәсіптік оқу бағдарламасын толық меңгеріп шықты.		и в	<u>2010</u> году полностью освоил профессиональную учебную программу высшего образования по специальности <u>050908 "Оценка"</u>
Мемлекеттік аттестаттау комиссиясының <u>2010</u> жылғы « <u>20</u> » <u>сәуірдегі</u> шешімімен оған <u>бакалау</u> (оценочный бакалавр) дәрежесі берілді.		Решением Государственной аттестационной комиссии от « <u>20</u> » <u>апрель</u> <u>2010</u> года ему (ей) присвоена квалификация и (или) академическая степень БАКАЛАВР <u>оценки</u> (квалификация)	
билегінің және (немесе) БАКАЛАВР академиялық дәрежесі берілді.			
Мемлекеттік аттестаттау комиссиясының төрайымы		Государственная аттестационная комиссия	
Елші		Секретарь	
Алматы		Секретарь	
М.О.		М.О.	
Алматы қаласы		Город	<u>Алматы</u>
2010 жылғы « <u>07</u> » <u>наурыз</u>		« <u>07</u> » <u>июня</u> <u>2010</u> года	
Тіркеу нөмірі <u>2579</u>		Регистрационный номер <u>2479</u>	

СТРАХОВОЕ ОБЩЕСТВО РЕСО-ГАРАНТИЯ
117105, Москва, Нагорный пр. д. 6
т. (495) 730-3000, ф. (495) 956-2585
mail@reso.ru www.reso.ru

РЕСО- ГАРАНТИЯ
РЕСО- ГАРАНТИЯ INSURANCE COMPANY
6, Nagorny prosed, Moscow, 117105
T: (495) 730-3000, F: (495) 956-2585
mail@reso.ru www.reso.ru

ПОЛИС

к договору страхования гражданской ответственности организации,
заключенной договоры на проведение оценки № 922/2504121360

Настоящий полис подтверждает факт исполнения в силу договора страхования, заключенного между САО «РЕСО-Гарантия» (ОГРН 1027706042113, ИНН 7710645350) с указанным ниже Страхователем, в соответствии с «Правилами страхования ответственности оценщиков, утвержденных Страховщиком 21 июля 2021 года (далее по тексту – «Правила страхования»)

Дата оформления полиса «22» декабря 2023 г.

Валюта страхования: Российские рубли

Страхователь:	Инициализирующая организация / Общество с ограниченной ответственностью «Финанс-Оптима» Юридический адрес: 125284, город Москва, ш. Хорошевское, д. 32А, пом. Х111 комн. 83.87 ОГРН: 1107746432903 от 26 мая 2010 г. ИНН: 7707756600 E-mail: info@finoptima.com тел. +7 (499) 701-99-02 р/с: 407028103260300000048 банк «Центральный» Банка ВТБ (ПАО) в г. Москва БИК 044525795	
1. Срок действия полиса:	С 00 часов 00 минут 01.01.2024г. по 24 часа 00 минут 31.12.2024г.	
2. Объект страхования:	2.1. Не противоречащее законодательству Российской Федерации имущественные интересы Страхователя, связанные с риском ответственности по обязательствам, возникающим вследствие нарушения договора на проведение оценки, и связанные с риском ответственности за принятие решения ареста имущества третьих лиц в результате нарушения требований федерального закона, регулирующего оценочную деятельность в Российской Федерации, федеральных стандартов оценки, иных нормативных правовых актов Российской Федерации в области оценочной деятельности, стандартов и правил оценочной деятельности. 2.2. Действие Договора страхования (Полиса) распространяется на работы (исключения кадрающую оценку), которые были выполнены Страхователем и были приняты Заказчиком Страхователя в период, начиная с 01.01.2024 года.	
3. Страховой случай:	3.1. Страховым случаем является установленный наступившим в законном силу решением арбитражного суда, или принятым Страховщиком, факт возникновения обязанности Страхователя возместить убытки, возникшие вследствие нарушения им договора на проведение оценки, и вред (ущерб), причиненный имуществу третьих лиц в результате нарушения требований федерального закона, регулирующего оценочную деятельность в Российской Федерации, федеральных стандартов оценки, иных нормативных правовых актов Российской Федерации в области оценочной деятельности. 3.2. Предъявление нескольких претензий (исков), явившихся следствием одного обстоятельства, стороны рассматривают в рамках одного страхового случая.	
4. Страховая сумма:	100 000 000 (сто миллионов) рублей.	
5. Франшиза:	Франшиза отсутствует	
6. Страховая премия:	27 900 (двадцать семь тысяч девятьсот) рублей	
7. Порядок оплаты страховой премии:	Согласно Договору страхования	
8. Прилагаемые документы:	- Приложение 1: Заявление на страхование - Договор страхования гражданской ответственности № 922/2504121360 от 22.12.2023 - Правила страхования.	
Представитель страхователя:	КАДЫМОВА ЭРНА ЯГУБ КЫЗЫ Код 19547007	

Исполнитель: Правила страхования получены С. Сулеймановым

Правилами страхования оплачены и согласны:

Страхователь

М.П.

Исполнитель: Правила страхования получены С. Сулеймановым

Правилами страхования оплачены и согласны:

Страхователь

М.П.

ПОЛИС

к договору страхования ответственности оценщиков
№ 922/2513014888

Настоящий полис подтверждает факт исполнения в силу договора страхования, заключенного между САО «РЕСО-Гарантия» (ОГРН 1027706042113, ИНН 7710645350) с указанным ниже Страхователем, в соответствии с «Правилами страхования ответственности оценщиков, утвержденных Страховщиком 21 июля 2021 года (далее по тексту – «Правила страхования»)

Дата оформления полиса «22» декабря 2023 г.

Валюта страхования: Российские рубли

Страхователь:	ФНКО «ВЕДОЖ (НЕРС) ИТОСЕРВИС» Адрес: по месту регистрации. Московская обл., г. Обнинск, с/поселок, д/пос. Сельское д. 32-11, кв. 24. Дата рождения 26.10.1989 Личный № 4688 81269/инвойс ОТЕ-ДЕ-ЛЕОНОВ/УРАК РУССКИ ПО МОСКОВСКОЕ КРУИ ОБЛ. ИТ. ИНН(ИП)ИПТ E-mail: info@vedozh.ru тел. +701-994-02	
1. Срок действия полиса:	С 00 часов 00 минут 01.01.2024г. по 24 часа 00 минут 31.12.2024г.	
2. Объект страхования:	2.1. Не противоречащее законодательству Российской Федерации имущественные интересы Страхователя, связанные с риском ответственности по обязательствам, возникающим вследствие нарушения договора на проведение оценки, и связанные с риском ответственности за принятие решения ареста имущества третьих лиц в результате нарушения требований федерального закона, регулирующего оценочную деятельность в Российской Федерации, федеральных стандартов оценки, иных нормативных правовых актов Российской Федерации в области оценочной деятельности, стандартов и правил оценочной деятельности. 2.2. Действие Договора страхования (Полиса) распространяется на работы (исключения кадрающую оценку), которые были выполнены Страхователем и были приняты Заказчиком Страхователя в период, начиная с 01.01.2024 года.	
3. Страховой случай:	3.1. Страховым случаем является установленный наступившим в законном силу решением арбитражного суда, или принятым Страховщиком, факт возникновения обязанности Страхователя возместить убытки, возникшие вследствие нарушения им договора на проведение оценки, и вред (ущерб), причиненный имуществу третьих лиц в результате нарушения требований федерального закона, регулирующего оценочную деятельность в Российской Федерации, федеральных стандартов оценки, иных нормативных правовых актов Российской Федерации в области оценочной деятельности. 3.2. Предъявление нескольких претензий (исков), явившихся следствием одного обстоятельства, стороны рассматривают в рамках одного страхового случая.	
4. Страховая сумма:	5 000 000 (пять миллионов) рублей.	
5. Франшиза:	Франшиза отсутствует	
6. Страховая премия:	3 400 (три тысячи четыреста) рублей	
7. Порядок оплаты страховой премии:	Согласно Договору страхования	
8. Прилагаемые документы:	- Приложение 1: Заявление на страхование - Договор страхования гражданской ответственности № 922/2513014888 от 22.12.2023 - Правила страхования.	
Представитель страхователя:	КАДЫМОВА ЭРНА ЯГУБ КЫЗЫ Код 19547007	

Исполнитель: Правила страхования получены С. Сулеймановым

Правилами страхования оплачены и согласны:

Страхователь

М.П.

Исполнитель: Правила страхования получены С. Сулеймановым

Правилами страхования оплачены и согласны:

Страхователь

М.П.

ПРИЛОЖЕНИЕ 3. ОБЪЕКТЫ-АНАЛОГИ, ИСПОЛЬЗОВАННЫЕ В РАСЧЕТАХ

Объекты аналоги для объекта площадью 49,9 и 49,5 кв.м.
Объект аналог №1

Продается 1-комн. квартира, 50,5 м²
в ЖК «Lunar (Лунар)»

Москва (МО), ул. Ленинский, Ленинский район, 38. На карте

Плановый этаж: 11 этаж | Плановый этаж: 11 этаж | Уверенный | 1 этаж

38 380 000 Р

Ссылка на объявление: [Ссылка](#)

Ипотека

Цена за метр: 760 000 Р/м²
Улучшен дизайн | долгие метры (214-63)
Ипотека: ипотека

+7 (499) 954-57-09

Презентовать мне

ИНТЕРН | застройщик: Hutton Development

Этажность: 2016 | Цена: 3 д.р. в 3 990 | Статус: 4 д.р. в 2 990

ЦИАН. ИПОТЕКА

Срок займа: 9 лет
11 минут на рассмотрение заявки до одобрения
Ставка от 4,75%

Фотографии: 00 | Описание | Ипотека | Расположение | Контактная информация | Показать объявление

38 380 000 Р

Ссылка на объявление: [Ссылка](#)

Ипотека

Цена за метр: 760 000 Р/м²
Улучшен дизайн | долгие метры (214-63)
Ипотека: ипотека

+7 (499) 954-57-09

Презентовать мне

ИНТЕРН | застройщик: Hutton Development

Этажность: 2016 | Цена: 3 д.р. в 3 990 | Статус: 4 д.р. в 2 990

ЦИАН. ИПОТЕКА

Срок займа: 9 лет
11 минут на рассмотрение заявки до одобрения
Ставка от 4,75%

О квартире

Тип жилья	Настройки	Полнота света	7 люминесцент, 2 лампы
Общая площадь	50,5	Тип пола	Массивно паркетный
Жилая площадь	26,7	Полотна	Подъемная
Высота потолка	3,1 м		
Сезоны	1 сезонный		
Отделка	Предчистовая		

О доме

Подписаться на дом

Объект аналог №2

Продаётся 1-комн. квартира, 49,5 м²
в ЖК «Lunar (Лунар)»

Москва, ЮЗАО р-н Платовский, Платовский комплекс 11 ед.зд
 📍 Ленинский проспект 11 ед.зд 📍 Ленинский проспект 11 ед.зд 📍 Улицы: Ленинский проспект 11 ед.зд

📄 Скачать 📷 Фото 📹 Видеопрогулка 📱 Показать на карте



37 500 000 ₽
Средняя за последние 30 дней

Ипотека

Цена за метр: 757 576 ₽/м²
 Площадь сделки: 49,5 м² (214 ед.зд)
 Ипотека: до 100%

+7 (499) 954-57-09
 📞 Номер только для звонков, отображен на сайте
 📩 Если хотите оставить заявку, нажмите кнопку

Перезвоните мне

ИНТЭС застройщик
Hutton Development

Сдано в эксплуатацию: 2014
 Срок сдачи: 3 дека в 2 040
 Открытие: 4 дека в 2 040

ЦИАН ИПОТЕКА
 Срок займа: от 5 лет
 33 минут на подробнейшее решение по ипотеке
 Ставки от 4,75%

37 500 000 ₽
Средняя за последние 30 дней

Ипотека

Цена за метр: 757 576 ₽/м²
 Площадь сделки: 49,5 м² (214 ед.зд)
 Ипотека: до 100%

+7 (499) 954-57-09
 📞 Номер только для звонков, отображен на сайте
 📩 Если хотите оставить заявку, нажмите кнопку

Перезвоните мне

ИНТЭС застройщик
Hutton Development

Сдано в эксплуатацию: 2014
 Срок сдачи: 3 дека в 2 040
 Открытие: 4 дека в 2 040

ЦИАН ИПОТЕКА
 Срок займа: от 5 лет
 33 минут на подробнейшее решение по ипотеке
 Ставки от 4,75%

Описание: 11 | Описание | Ипотека | Расположение | Контакты застройщика | Показать объявление

Высота потолка: 3,1 м
 Центральная система кондиционирования и вентиляции

LUNAR современный проект премиум-класса в Платовском районе, спроектированный бюро 3Dmiles, Лиданс и Partners. Архитектура комплекса как стильно и современно, так и функционально, где каждый функциональный модуль обеспечивает все условия для удобной повседневной жизни, работы и отдыха. LUNAR это современная квартира, офисные пространства, магазины и рестораны.

Выбранная квартира располагается в Module C.

Каждая из 150 квартир с отдельной входом для тех, кто хочет настроить все элементы комфорта под свой образ жизни. Фасад здания выполнен из сплетения металлических панелей и стекла. Планировочные решения разработаны Jeline, Veikstein, Studio.

Из квартир комплекса открывается изумительные панорамные виды, и удобное расположение вблизи и в шаговой доступности города обеспечивает высокую мобильность и транспортную доступность. Первый этаж здания оборудован под магазины и рестораны.

За окончание благоустройства территории комплекса LUNAR отвечает Бюро GIBKAD. Для жителей и их гостей предусмотрена двухуровневая подземная парковка.

Скачать =

О квартире | **О доме** | Подписаться на дом

Тип жилья	Настройка	Полнота отделки	2 пассажирский, 2 грузовой
Общая площадь	49,5	Тип дома	Максимально современный
Жилая площадь	29,2	Панорама	Подземная
Высота потолка	2,9 м		
Отделка	Под ключ		

Объект аналог №3

Объявление №2587 41 359 500 ₽ 41 359 500 ₽

Продается 1-комн. квартира, 50,5 м² в ЖК «Lunar (Лунар)»

Москва (1014) ул.Павловская, Ленинский прот. 38 11 карты

Ленинский проспект 14 мин. Павловский протект 4 мин. Университет 1 мин.

Ссылка на объявление

41 359 500 ₽

Ссылка на объявление

Ипотека

Цена за метр 814 000 ₽/м²
 Установленная доля в праве (2/4 дольщика)
 Ипотека ипотека

+7 (499) 954-57-09

Ипотека только для заемщиков, одобренных банком
 Если захотите оставить заявку, нажмите «Ипотека»

Перезвоните мне

ИПТТД застройщик Hutton Development

Поселенный 2018 Сдача 3 дном в 2020 Открытие 9 дном в 2020

ЦИАН ИПОТЕКА
 Сумма возврата в 9 Банков
 33 минут на предварительное решение по ипотеке
 Ставки от 4,75%

Фотографии (33) Описание Ипотека Расчеты и финансы Подать заявку на дом Подать заявку на дом

1-комн. квартира, 50,5 м²

41 359 500 ₽

Ссылка на объявление

Ипотека

Цена за метр 814 000 ₽/м²
 Установленная доля в праве (2/4 дольщика)
 Ипотека ипотека

+7 (499) 954-57-09

Ипотека только для заемщиков, одобренных банком
 Если захотите оставить заявку, нажмите «Ипотека»

Перезвоните мне

ИПТТД застройщик Hutton Development

Поселенный 2018 Сдача 3 дном в 2020 Открытие 9 дном в 2020

ЦИАН ИПОТЕКА
 Сумма возврата в 9 Банков
 33 минут на предварительное решение по ипотеке
 Ставки от 4,75%

О квартире **О доме** Подать заявку на дом

Тип здания	Новостройка	Количество лифтов	2 пассажирских, 2 грузовой
Общая площадь	50,5	Тип дома	Многоэтажный кирпичный
Жилая площадь	25,7	Панелька	Панельная
Высота потолков	3,1 м		
Секция	1-секционный		
Отопление	Предоставлено		

Объект аналог №4

Продается 1-комн. квартира, 50,5 м²
в ЖК «Lunar (Лунар)»

Москва 10340, ул. Ленинский, Ленинский прот. 38 На карте

Планировочный проект 21 этаж Планировочный проект 21 этаж Уникальный 1 этаж

Связаться

42 066 500 Р

Связаться по телефону: +7 (499) 954-57-09

Ипотека

Цена за м²: 833 000 Р/м²
Этажность: 21 этаж (214 кв.)
Ипотека: ипотека

НОВОЕ ИСТОЧНИК Hutton Development

Построено: 2018 Цена: 3 дня в 3 901 Статус: 9 дня в 2 901

ЦИАН. ИПОТЕКА
Срок от 4,75%

Выбранная квартира располагается в Модуле А.

Каждая из 175 квартир с отдельной входом для тех, кто хочет настроить все элементы комфорта под свой образ жизни. Фасад здания выполнен из сочетания металлических панелей и стекла. Планировочные решения разработаны Лео Веллхайм Studio.

Во квартире комплексно спроектированы инженерные сети, и удобном расположении мебели и важный магистральный город обеспечивает высокую мобильность и транспортную доступность. Первый этаж здания отделен под магазины и рестораны.

За комплексное благоустройство территории комплекса LUNAR отвечает Боро Сильва. Для резидентов и гостей предусмотрена детализированная подземная парковка.

Связаться

42 066 500 Р

Связаться по телефону: +7 (499) 954-57-09

Ипотека

Цена за м²: 833 000 Р/м²
Этажность: 21 этаж (214 кв.)
Ипотека: ипотека

НОВОЕ ИСТОЧНИК Hutton Development

Построено: 2018 Цена: 3 дня в 3 901 Статус: 9 дня в 2 901

ЦИАН. ИПОТЕКА
Срок от 4,75%

О квартире

Тип жилья	Малоэтажка	Полностью с/фитн	2 парковочных, 2 грузовой
Общая площадь	50,5	Тип дома	Многоэтажно-корпусный
Жилая площадь	26	Панель	Панельная
Площадь кухни	5		
Высота потолка	3,1 м		
Сезон	1 сезонный		
Вид из окна	Во двор		
Отделка	Предчистовая		

О доме

Объект аналог №5

Продается 1-комн. квартира, 48,3 м²
в ЖК «Лунар (Лунар)»

Москва, ЮЗАО) м.н. Гагаринская, Ленинский просп., 38 16 этаж

Линейный проспект 11 мин. Линейный проспект 1 мин. Университет 1 мин.

42 359 100 Р

Связаться за вознаграждением

История

Цена за метр 877 000 Р/м²
Уровень сделки: доли не разделены (2/4-ФЗ)
Ипотека: ипотеками

+7 (499) 954-57-09

Позвоните нам

ИПТТОН Ипотечное
Hoffan Development

Сделка за 2018: 3 дома в 3 240, 4 дома в 2 240

ЦИАН ИПОТЕКА

Срок займа: в 9 банках
27 минут на предоставление решения по ипотеке
Ставки от 4,75%

48,3 м² 26,7 м² 16 эт. из 17

2024 Не один Предчистовая

Новый дом в Гагаринском районе!

Квартира с 1-ой спальней общей площадью 48,3 кв. метра с отдельной white box на 16 этаже элитного премиум-класса (LUNAR)

— Просторная кухня-гостиная

Участок: 200 кв. м

О квартире О доме Подписаться на дни

Тип здания	Настройки:	Количество этажей:	2 пассажирских, 2 грузовой
Общая площадь:	48,3	Тип дома:	Максимально высокий
Жилая площадь:	26,7	Панелька:	Подземная
Высота потолка:	3,1 м		
Сторона:	Предчистовая		

42 359 100 Р

Связаться за вознаграждением

История

Цена за метр 877 000 Р/м²
Уровень сделки: доли не разделены (2/4-ФЗ)
Ипотека: ипотеками

+7 (499) 954-57-09

Позвоните нам

ИПТТОН Ипотечное
Hoffan Development

Сделка за 2018: 3 дома в 3 240, 4 дома в 2 240

ЦИАН ИПОТЕКА

Срок займа: в 9 банках
27 минут на предоставление решения по ипотеке
Ставки от 4,75%

**Объекты аналоги для объектов площадью 111,5 и 111,4 кв.м.
Объект аналог №1**

Продается 2-комн. квартира, 110,3 м²
в ЖК «Lunar (Лунар)»

Москва, ЮЗАО, ул. Габриэли, Ленинский просп., 38. На карте

Линейный проезд 11 мин. | Ленинский проезд 1 мин. | Университет 5 мин.

Сравнить | Поделиться | Показать

78 864 500 Р

Средств на приобретение денег

Ипотека

Цена за метр: 713 000 Р/м²
Ипотека (цена): доллар за метр 2214-40
Ипотека: ипотечная

+7 (499) 954-57-09

Иногда только для женщин, сообщения не будут!
Если захотите оставить заявку, нажмите «Мне»

Перезвоните мне

ИПТТДМ застройщик
Hutton Development

Сданы в эксплуатацию: 2016 | Сдача: 3 дома в 2020 | Строятся: 4 дома в 2020

ЦИАН ИПОТЕКА

Срок займа: от 3 лет
33 минут на проверку заявки онлайн по ипотеке
Ставки от 4,75%

Фотографии (10) | Описание | Ипотека | Расположение | Контактная информация | Показать объявление

Москва, ЮЗАО, ул. Габриэли

Центральная система кондиционирования и вентиляция

LUNAR – современный проект премиум-класса в Таганском районе, ориентированный берег ЦМАИЛ, Ливадия и Патриарх. Архитектура комплекса как отсылка к классическим стилям, от каждой функциональной детали абстрагирует все условия для удобной повседневной жизни, работы и отдыха. LUNAR это современная квартира, офисная просторность, магазины и рестораны.

Выбранная квартира располагается в Модуле А.

Корпус из 175 квартир с отдельной лифтовой шахтой, что позволяет настроить все элементы комфорта под свой образ жизни. Фасад здания выполнен из сочетания металлических панелей и стекла. Планировочные решения разработаны James Beckett Studio.

Из квартиры открывается живописный панорамный вид, а удобное расположение вблизи с важными магистралями города обеспечивает высокую мобильность и транспортную доступность. Первый этаж здания оборудован под магазины и рестораны.

До кондиционеров близостройства территории комплекса LUNAR отходят берега Giesdies. Для родителей и их детей предусмотрены двухуровневая подземная парковка.

Скрыть

О квартире | **О доме** | Подписаться на дом

Тип здания	Новостройка	Полная отделка	2 высоторная, 2 парковка
Общая площадь	110,3	Тип дома	Монолитно-каркасный
Жилая площадь	55	Парковка	Подземная
Высота потолка	3,1 м		
Отделка	Предчистовая		

78 864 500 Р

Средств на приобретение денег

Ипотека

Цена за метр: 713 000 Р/м²
Ипотека (цена): доллар за метр 2214-40
Ипотека: ипотечная

+7 (499) 954-57-09

Иногда только для женщин, сообщения не будут!
Если захотите оставить заявку, нажмите «Мне»

Перезвоните мне

ИПТТДМ застройщик
Hutton Development

Сданы в эксплуатацию: 2016 | Сдача: 3 дома в 2020 | Строятся: 4 дома в 2020

ЦИАН ИПОТЕКА

Срок займа: от 3 лет
33 минут на проверку заявки онлайн по ипотеке
Ставки от 4,75%

Объект аналог №2

Продается 2-комн. квартира, 106,6 м²
в ЖК «Lunar (Лунар)»

Москва 10340, ул. Таганская, Ленинский пр-кт, 38. На карте

Ленинский проспект 14 мин Ленинский проспект 14 мин Университет 1 мин

Сравнить

76 432 200 Р

Средняя за последние 12 мес.

Ипотека

Цена за метр: 707 000 руб/м²
Условная цена: доллар за метр (214-63)
Ипотека: ипотеками

+7 (499) 954-57-09

Иногда только для работы, сообщите на работу
Если хотите оставить заявку, нажмите «Да»

Перезвоните мне

ИНТЭС застройщик
Hutton Development

Ввод в эксплуатацию	Срок	Строительство
2014	3 года в 2 000	4 года в 2 000

ЦИАН ИПОТЕКА
Саме деньги в 9 банках
33 минут на предварительное решение по ипотеке
Ставки от 4,75%

Фотографии (10) Описание Ипотека Расчеты ипотеки Калькулятор НДС Поиск объявлений

Высота потолков 3,1 м
Центральное отопление, кондиционирование и вентиляция

LUNAR современный проект premium класса в Таганском районе, спроектированный Боро Цимайко Ливанов и Партнерами. Архитектура комплекса как отсылка к эклектичному стилю, где каждый функциональный модуль обеспечивает все условия для удобной повседневной жизни, работы и отдыха. LUNAR это современная квартира, офисная просторная, патио-зона и рестораны.

Выбранная квартира располагается в Модуле А.

Каждая из 175 квартир с отдельной входом для тех, кто хочет настроить все элементы комфорта под свой образ жизни. Фасад здания выполнен из сочетания металлических панелей и стекла. Планировочный рисунок разработаны Jelinek Bechtelain Group.

Во дворе комплекса открыты живописные панорамные виды, а удобное расположение вблизи к великим московским паркам обеспечивает высокую мобильность и транспортную доступность. Первый этаж здания отведен под магазины и рестораны.

За качественное благоустройство территории комплекса LUNAR отвечает Боро Сивачев. Для жителей и их гостей предусмотрена двухуровневая подземная парковка.

Сравнить

76 432 200 Р

Средняя за последние 12 мес.

Ипотека

Цена за метр: 707 000 руб/м²
Условная цена: доллар за метр (214-63)
Ипотека: ипотеками

+7 (499) 954-57-09

Иногда только для работы, сообщите на работу
Если хотите оставить заявку, нажмите «Да»

Перезвоните мне

ИНТЭС застройщик
Hutton Development

Ввод в эксплуатацию	Срок	Строительство
2014	3 года в 2 000	4 года в 2 000

ЦИАН ИПОТЕКА
Саме деньги в 9 банках
33 минут на предварительное решение по ипотеке
Ставки от 4,75%

О квартире **О доме** [Перезвоните мне](#)

Тип здания	Навесное	Полнотелая плита	2 лифтовых шахт, 2 грузовой
Общая площадь	106,6	Тип дома	Многоэтапный
Жилая площадь	66,9	Парковка	Подземная
Высота потолков	3,1 м		
Отделка	Предчистовая		

Объект аналог №3

Объявлено вчера, 12:45 • Обновлено 3 октября

Продается 2-комн. квартира, 106,2 м² в ЖК «Lunar (Лунар)»

Москва 125142, ул. Галактической, Ленинский просп. 38 [По карте](#)

Ленинский проспект 14 мин • Ленинский проспект 1 мин • Университет 1 мин

Сравнить • Поделиться • Добавить в избранное

LUNAR
MODULE A
КВАРТИРА 1.1.1.1

Планировка • 3D-тур по квартире • Фото

78 481 800 Р

Скрыть все финансовые детали

История

Цена за м²: 739 000 Р/м²
Установлено: доллар за метр (214-62)
Ипотека: ипотеками

+7 (499) 954-57-09

Менее тысячи для звонка, сообщений не будет
Если хотите оставить заявку, нажмите «Искать»

Перезвоните мне

ИПТТЗ ИСТОЧНИК
Hutton Development

Планировка	Срок	Состояние
2018	3 дня в 2 200	4 дня в 2 200

ЦИАН ИПОТЕКА
Один заезд в 9 банков
33 минут на рассмотрение заявки по ипотеке
Ставки от 4,75%

Фотографии 20 • Описание • Истории • Расположение • Контактная информация • Показать объявление

2 комн. квартира, 106,2 м²

LUNAR современный проект премиум-класса в Галактическом районе, спроектированный бюро Цимойло Ладенко и Партнерс. Архитектура комплекса как стильно и комплексным стандартом, где каждый функциональный модуль обеспечивает все условия для удобной повседневной жизни, работы и отдыха. LUNAR это smart-квартиры, офисные пространства, магазины и рестораны.

Выбранная квартира расположена в Модуле А.

Комплекс на 175 квартир с отдельной white box для тех, кто хочет настроить все элементы комфорта под свой образ жизни. Фасад здания выполнен из комбинированных металлических панелей и стекла. Планировочные решения разработаны James Bevelton Studio.

Из квартир комплекса открывается живописный панорамный вид, и удобное расположение вблизи и в центре магистралей города обеспечивает высокую мобильность и транспортную доступность. Первый этаж здания отведен под магазины и рестораны.

За концепцией благоустройства территории комплекса LUNAR отвечает бюро GBCStudio. Для жителей предусмотрены двухуровневая подземная парковка.

Скрыть

О квартире **О доме** [Перезвоните мне](#)

Тип здания	Настройка	Планировка квартиры	2-комнатная, 2-групповая
Общая площадь	106,2	Тип дома	Монолитно-каркасный
Жилая площадь	63,4	Парковка	Подземная
Площадь кухни	5,7		
Высота потолков	3,1 м		
Отделка	Представительная		

78 481 800 Р

Скрыть все финансовые детали

История

Цена за м²: 739 000 Р/м²
Установлено: доллар за метр (214-62)
Ипотека: ипотеками

+7 (499) 954-57-09

Менее тысячи для звонка, сообщений не будет
Если хотите оставить заявку, нажмите «Искать»

Перезвоните мне

ИПТТЗ ИСТОЧНИК
Hutton Development

Планировка	Срок	Состояние
2018	3 дня в 2 200	4 дня в 2 200

ЦИАН ИПОТЕКА
Один заезд в 9 банков
33 минут на рассмотрение заявки по ипотеке
Ставки от 4,75%

Объект аналог №4

Объявление: квартира (20.02) · 47 просмотров, 1 в избранном

Продается 2-комн. квартира, 106,6 м² в ЖК «Лунар (Лунар)»

Москва, ЮЗАО, ул. Пискаревский, Ленинский просп., 30. На карте

Ленинский проспект · 14 мин. Ленинский проспект · 14 мин. Университет · 15 мин.

Сравнить · Поделиться

85 066 800 Р

Создать заповедную цену

История

Цена за метр: 798 000 Р/м²
Уровень цены: доллары США (214-63)
Источники: все объявления

+7 (499) 954-57-09

Новые только для заявок, сообщения не будут.
Если хотите оставить заявку, напишите нам

Перезвоните мне

ИПТОН застройщик
Hutton Development

Назначение	Срок	Сроки
2018	3 дня в 3:00	4 дня в 2:00

ЦИАН ИПОТЕКА
Срок займа в 9 банков.
33 минут на предварительное решение по ипотеке.
Ставки от 4,75%

Фотографии (10) · Описание · История · Избранное · Контакты лиц · Показать объявление

Москва, ЮЗАО, ул. Пискаревский, Ленинский просп., 30

Центральная система кондиционирования и вентиляция

LUNAR современный проект premium класса в Таганском районе, спроектированный бюро Цимайло Лиденко и Партнерс. Архитектура комплекса как отсылка к модернистским стилям, где каждый функциональный модуль обеспечивает все условия для удобной повседневной жизни, работы и отдыха. LUNAR это современные квартиры, обильные пространства, магазины и рестораны.

Выбранная квартира располагается в Модуле А.

Корпус на 175 квартир с отдельной лифтовой шахтой для тех, кто хочет настроить все элементы комфорта под свой образ жизни. Фасад здания выделен из светлых металлических панелей и стекла. Планировочные решения разработаны Jalno Belkabayev Studio.

Во дворе комплекса спроектированы эксклюзивные панорамные виды, и удобные расположения кафе и магазинов. Инфраструктура города обеспечивает высокую надежность и транспортную доступность. Первый этаж здания отведен под магазины и рестораны.

За концепцией благоустройства территории комплекса LUNAR отвечает бюро GARDEN. Для жителей и их гостей предусмотрены двухуровневая подземная парковка.

Скрыть

85 066 800 Р

Создать заповедную цену

История

Цена за метр: 798 000 Р/м²
Уровень цены: доллары США (214-63)
Источники: все объявления

+7 (499) 954-57-09

Новые только для заявок, сообщения не будут.
Если хотите оставить заявку, напишите нам

Перезвоните мне

ИПТОН застройщик
Hutton Development

Назначение	Срок	Сроки
2018	3 дня в 3:00	4 дня в 2:00

ЦИАН ИПОТЕКА
Срок займа в 9 банков.
33 минут на предварительное решение по ипотеке.
Ставки от 4,75%

О квартире **О доме** Подумать еще

Тип новки	Новостройка	Полностью нефтяное	2 подземных, 2 наземных
Общая площадь	106,6	Тип дома	Монолитно-каркасный
Жилая площадь	66,9	Панель	Подземная
Высота этажа	3,5 м		
Этажи	Представлен		

**Объекты аналоги для объектов площадью 135,9 и 136,3 кв.м.
Объект аналог №1**

Продается 3-комн. квартира, 142 м²
в ЖК «Lunar (Лунар)»

Москва ЮЗАО в 11 км от центра, Ленинский пр-кт. 30. 10 этаж

Панорамный вид с балкона 11 м
Линейный паркинг 1 м
Учредитель 1 м

87 046 000 Р

Связаться с владельцем жилья

Ипотека

Цена за метр 612 000 Р/м²
Условная ставка 214-630
Ипотека ипотека

+7 (499) 954-57-09

Примеры типов для жилья, подобраны на основе
Если хотите увидеть жилье, нажмите «Вид»

Перезвоните мне

ИПТБ застройщик
Hutton Development

Сдано в 2018 - Цена 3 дня в 3 940 - Статус 4 дня в 2 940

ЦИАН. ИПОТЕКА

Срок записи в 9 банков
33 банком не предоставляются решения по ипотеке
Ставки от 4,75%

Описание

LUNAR современный проект премиум класса в Таганском районе, спроектированный бюро Цимбалы Лидева и Партнера. Архитектура комплекса как отдельная композиция, ориентированная на каждый функциональный модуль обеспечивает все условия для удобной повседневной жизни, работы и отдыха. LUNAR это современная квартира, офисные пространства, магазины и рестораны.

Выбранная квартира располагается в Module A.

Каждая из 175 квартир с отдельной входе (виз) для тех, кто хочет настроить все элементы комфорта под свой образ жизни. Фасад здания выполнен из сочетания металлизированной панели и стекла. Панорамные решения разработаны Janko Bekestein Studio.

Из квартир комплекса открывается великолепные панорамные виды, а удобное расположение рядом с важным магистральным узлом обеспечивает высокую мобильность и транспортную доступность. Первый этаж здания спроектирован под магазины и рестораны.

За комплексное благоустройство территории комплекса LUNAR отвечает бюро Givskaya. Для резидентов и их гостей предусмотрена двухуровневая подземная парковка.

Смотреть

87 046 000 Р

Связаться с владельцем жилья

Ипотека

Цена за метр 612 000 Р/м²
Условная ставка 214-630
Ипотека ипотека

+7 (499) 954-57-09

Примеры типов для жилья, подобраны на основе
Если хотите увидеть жилье, нажмите «Вид»

Перезвоните мне

ИПТБ застройщик
Hutton Development

Сдано в 2018 - Цена 3 дня в 3 940 - Статус 4 дня в 2 940

ЦИАН. ИПОТЕКА

Срок записи в 9 банков
33 банком не предоставляются решения по ипотеке
Ставки от 4,75%

О квартире

Тип жилья	Настройка
Общая площадь	142
Жилая площадь	92,3
Площадь кухни	10,2
Высота потолков	3,1 м
Однокл.	Предчистовая

О доме

Количество лифтов	2 пассажирских, 2 грузовых
Тип дома	Монолитно-каркасный
Панорама	Подземная

Позвоните мне

Объект аналог №2

Продается 3-комн. квартира, 142 м²
в ЖК «Lunar (Лунар)»

Москва, ЮЗАО, р-н Галактический, Ленинский пр-кт, 38. 14 км от центра

Планировка: 14 мкм, Плановый проект: 1 мкм, Укомплектован: 1 мкм

91 022 000 Р

Связаться с владельцем жилья

Ипотека

Цена за метр: 641 000 Р/м²
Уровень цены: выше рынка (214-40)
Ипотека: ипотекой

+7 (499) 954-57-09

Интерес только для заявок, одобренных банком
Если хотите оставить заявку, нажмите на крестик

Перезвоните мне

ИПТТОВ ИСТОРИЯ
Hutton Development

Ввод в эксплуатацию: 2016
Срок: 2 года в 2 000
Строительство: 4 года в 2 000

ЦИАН ИПОТЕКА
Срок займа: в 9 банках
33 пакет на первоначальное решение по ипотеке
Ставки от 4,75%

Фотографии: 110 | Описание | Ипотека | Расчеты | Контактная информация | Показать объявление

Центральная система кондиционирования и вентиляции

LUNAR – современный проект премиум класса в Галактическом районе, старейшем районе ЦДНойск Ленинского и Патриаршего. Архитектура комплекса как отполированные ступени, где каждый функциональный модуль обеспечивает все условия для удобной повседневной жизни, работы и отдыха. LUNAR это смежные квартиры, офисные пространства, магазины и рестораны.

Выбранная квартира расположена в Модуле А.

Корпус из 175 квартир с отдельной мусорной комнатой для тех, кто хочет настроить все элементы комфорта под свой образ жизни. Фасад здания выполнен из сочетания металлических панелей и стекла. Планировочные решения разработаны Дэйвом Вейлстайном.

Из квартир комплекса открывается живописный панорамный вид, и удобное расположение вблизи и в пешей доступности парки обеспечивают высокую мобильность и транспортную доступность. Первый этаж здания отделан под магазины и рестораны.

За концепцией благоустройства территории комплекса LUNAR отвечает Боро Сильверман. Для residents и их гостей предусмотрено двухуровневое подземное парковку.

Связаться

О квартире

Тип жилья: Негазифицированная

Общая площадь: 142

Жилая площадь: 92,3

Высота потолка: 2,5 м

Одн./дв.: Предчистовая

О доме

Возраст дома: 2 газифицированных 2 группы

Тип дома: Многоэтажный кирпичный

Паночка: Подземная

91 022 000 Р

Связаться с владельцем жилья

Ипотека

Цена за метр: 641 000 Р/м²
Уровень цены: выше рынка (214-40)
Ипотека: ипотекой

+7 (499) 954-57-09

Интерес только для заявок, одобренных банком
Если хотите оставить заявку, нажмите на крестик

Перезвоните мне

ИПТТОВ ИСТОРИЯ
Hutton Development

Ввод в эксплуатацию: 2016
Срок: 2 года в 2 000
Строительство: 4 года в 2 000

ЦИАН ИПОТЕКА
Срок займа: в 9 банках
33 пакет на первоначальное решение по ипотеке
Ставки от 4,75%

Объект аналог №3

LUNAR
ЛЕНИНСКИЙ ПРОСПЕКТ, 38
Квартира 2.14.1

МОДЕЛЬ	A
ЭТАЖ	II
ОТДЕЛКА	WHITE BOX
ПЛОЩАДЬ, м²	141,9
СТОИМОСТЬ, м²	646 162
СТОИМОСТЬ, ₽	92 000 000

ЛЕНИНСКИЙ ПРОСПЕКТ

Объект аналог №4

LUNAR
ЛЕНИНСКИЙ ПРОСПЕКТ, 38
Квартира 2.8.1

МОДЕЛЬ	A
ЭТАЖ	II
ОТДЕЛКА	WHITE BOX
ПЛОЩАДЬ, м²	119,9
СТОИМОСТЬ, м²	771 000
СТОИМОСТЬ, ₽	92 000 000

ЛЕНИНСКИЙ ПРОСПЕКТ

ПРИЛОЖЕНИЕ 4. КОПИИ ДОКУМЕНТОВ ОБ ОБЪЕКТЕ ОЦЕНКИ

ГРАДОСТРОИТЕЛЬНЫЙ ПЛАН ЗЕМЕЛЬНОГО УЧАСТКА

№ РФ-77-4-53-3-98-2023-3665

Градостроительный план земельного участка подготовлен на основании обращения правообладателя земельного участка, иного лица в случае, предусмотренном частью 1.1 статьи 57.3 Градостроительного кодекса Российской Федерации

Общества с ограниченной ответственностью "Меджиком" от 02.06.2023

Местонахождение земельного участка

г. Москва, внутригородское муниципальное образование Гатчинское, местоположение установлено относительно ориентира, расположенного в границах участка. Почтовый адрес ориентира: г. Москва, пр-кт Ленинский, вл. 38

Описание границ земельного участка (образуемого земельного участка):

согласно выписке из Единого государственного реестра недвижимости об объекте недвижимости от 02.06.2023 г. № КУВН-001/2023-127986212

Обозначение (номер) характерной точки	Перечень координат характерных точек в системе координат, используемой для ведения Единого государственного реестра недвижимости	
	X	Y
21	4169.52	4545.4
22	4173.37	4546.22
23	4180.72	4539.39
24	4184.48	4535.57
25	4190.9	4542.46
26	4204.68	4556.02
1	4240.62	4593.21
1	4186.16	4548.72
2	4179.76	4555.24
3	4188.24	4563.56
4	4188.59	4563.21
5	4188.09	4562.72
6	4194.15	4556.56
1	4186.16	4548.72

Кадастровый номер земельного участка (при наличии) или в случае, предусмотренном частью 1.1 статьи 57.3 Градостроительного кодекса Российской Федерации, условный номер образуемого земельного участка на основании утвержденных проекта межевания территории и (или) схемы расположения земельного участка или земельных участков на кадастровом плане территории 77:06:0001002:147

Площадь земельного участка 18481,5 кв.м

Информация о расположенных в границах земельного участка объектах капитального строительства

В границах земельного участка расположены объекты капитального строительства. Количество объектов 1 единица. Объекты отображаются на чертеже(ах) градостроительного плана под порядковыми номерами. Описание объектов капитального строительства приводится в подразделе 3.1 "Объекты капитального строительства" или подразделе 3.2 "Объекты, включенные в единый государственный реестр объектов культурного наследия (памятников истории и культуры) народов Российской Федерации" раздела 3.

Информация о границах зоны планируемого размещения объекта капитального строительства в соответствии с утвержденным проектом планировки территории (при наличии)

Проект планировки территории не утвержден.

Обозначение (номер) характерной точки	Перечень координат характерных точек в системе координат, используемой для ведения Единого государственного реестра недвижимости	
	X	Y
1	4240.62	4593.21
2	4243.67	4596.45
3	4244.46	4597.28
4	4244.76	4597.6
5	4233.88	4608
6	4239.67	4614.19
7	4197.38	4654.04
8	4201.45	4658.36
9	4184.03	4674.8
10	4188.43	4679.46
11	4167.74	4703.19
12	4056.85	4592.8
13	4076.89	4571.05
14	4081.01	4567.45
15	4122.68	4525.13
16	4148.93	4498.76
17	4153.33	4509.69
18	4153.87	4525.01
19	4154.56	4529.38
20	4155.88	4531.68

Обозначение (номер) характерной точки	Перечень координат характерных точек в системе координат, используемой для ведения Единого государственного реестра недвижимости	
	X	Y
-	-	-

Реквизиты проекта планировки территории и (или) проекта межевания территории в случае, если земельный участок расположен в границах территории, в отношении которой утверждены проект планировки территории и (или) проект межевания территории

Проект планировки территории не утвержден.

- Проект межевания территории. Утвержден распоряжением Департамента городского имущества города Москвы № 7607 от 09.06.2015 «Об утверждении проекта межевания территории квартала».

Градостроительный план подготовлен
Комитетом по архитектуре и градостроительству города Москвы

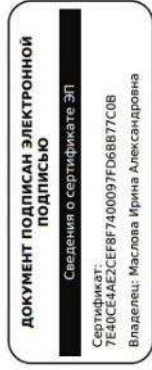

Заместитель
председателя

Маслова
Ирина Александровна

Дата выдачи 21.06.2023

1. Чертеж(и) градостроительного плана земельного участка

Чертеж(и) градостроительного плана земельного участка содержится в приложении к настоящему документу.

2. Информация о градостроительном регламенте, либо требованиях к назначению, параметрам и размещению объекта капитального строительства на земельном участке, на который действует градостроительного регламента не распространяется или для которого градостроительный регламент не устанавливается

Земельный участок расположен в территориальной зоне, для которой установлен градостроительный

2.1. Реквизиты акта органа государственной власти субъекта Российской Федерации, органа местного самоуправления, содержащего градостроительный регламент, либо реквизиты акта федерального органа государственной власти, органа государственной власти субъекта Российской Федерации, органа местного самоуправления, иной организации, определяющего, в соответствии с федеральными законами, порядком использования земельного участка, на который действие градостроительного регламента не распространяется или для которого градостроительный регламент не устанавливается

Постановление Правительства Москвы от 28.03.2017 г. № 120-ПП "Об утверждении Правил землепользования и застройки города Москвы"

2.2. Информация о видах разрешенного использования земельного участка

основные виды разрешенного использования земельного участка:

- Многоэтажная жилая застройка (высотная застройка). Размещение многоквартирных домов этажностью девять этажей и выше;
- благоустройство и озеленение придомовых территорий;
- обустройство спортивных и детских площадок, хозяйственных площадок и площадок для отдыха;
- размещение подземных гаражей и автостоянок; размещение объектов обслуживания жилой застройки во встроенных, пристроенных и встроено-пристроенных помещениях

многоквартирного дома в отдельных помещениях дома, если площадь таких помещений в многоквартирном доме не составляет более 15% от общей площади дома (2.6)

- Размещение жилой застройки. Размещение объектов капитального строительства,

размещение которых предусмотрено видами разрешенного использования с кодами 3.1, 3.2, 3.3, 3.4, 3.4.1, 3.5.1, 3.6, 3.7, 3.10.1, 4.1, 4.3, 4.4, 4.6, 5.1.2, 5.1.3, если их размещение необходимо для обслуживания жилой застройки, а также связано с проживанием граждан, не причиняет вреда окружающей среде и санитарному благополучию, не нарушает права жителей, не требует установления санитарной зоны (2.7)

- Хранение автотранспорта. Размещение отдельно стоящих и пристроенных гаражей, в том числе подземных, предназначенных для хранения автотранспорта, в том числе с разделением на машино-места, за исключением гаражей, размещение которых предусмотрено содержанием видов разрешенного использования с кодами 2.7.2, 4.9 (2.7.1)

- Предоставление коммунальных услуг. Размещение зданий и сооружений, обеспечивающих поставку воды, тепла, электричества, газа, отвод канализационных стоков, очистку и утилизацию объектов недвижимости (котельных, водозаборов, очистных сооружений, насосных станций, водопроводов, линий электропередач, трансформаторных подстанций, газопроводов, линий связи, телефонных станций, канализаций, стоянок, гаражей и мастерских для обслуживания уборочной и аварийной техники, сооружений, необходимых для сбора и плавки снега) (3.1.1)

- Деловое управление. Размещение объектов капитального строительства с целью: размещения объектов управленческой деятельности, не связанной с государственным или муниципальным управлением и оказанием услуг; а также с целью обеспечения совершения сделок, не требующих передачи товара в момент их совершения между организациями, в том числе биржевая деятельность (за исключением банковской и страховой деятельности) (4.1)

- Объекты торговли (торговые центры, торгово-развлекательные центры (комплексы)). Размещение объектов капитального строительства, общей площадью свыше 5000 кв. м с целью размещения одной или нескольких организаций, осуществляющих продажу товаров, и (или) оказание услуг в соответствии с содержанием видов разрешенного использования с кодами 4.5, 4.6, 4.8 - 4.8.2;

размещение гаражей и (или) стоянок для автомобилей сотрудников и посетителей торгового центра (4.2)

- Гостиничное обслуживание. Размещение гостиниц (4.7)

условно разрешенные виды использования земельного участка:

Устанавливаются и применяются в соответствии с разделом 3.3 общей части Правил землепользования и застройки города Москвы.

вспомогательные виды разрешенного использования земельного участка:

Устанавливаются и применяются в соответствии с разделом 3.3 общей части Правил землепользования и застройки города Москвы.

2.3. Предельные (минимальные и (или) максимальные) размеры земельного участка и предельные параметры разрешенного строительства, реконструкции объекта капитального строительства, установленные градостроительным регламентом для территориальной зоны, в которой расположен земельный участок:

Предельные (минимальные и (или) максимальные) размеры земельных участков, в том числе их площадь			Минимальные отступы от границ земельного участка в целях определения мест допустимого размещения зданий, строений, сооружений, за пределами которых запрещено строительство зданий, строений, сооружений	Предельное количество этажей и (или) предельная высота зданий, строений, сооружений	Максимальный процент застройки в границах земельного участка, определяемый как отношение суммарной площади земельного участка, которая может быть застроена, ко всей площади земельного участка	Требования к архитектурным решениям объектов капитального строительства, расположенным в границах территории исторического поселения федерального или регионального значения	Иные показатели
1	2	3					
Длина, м	Ширина, м	Площадь, м ² или га					
не установлена	не установлена	не установлена	не установлены	Предельная высота (м.) - Для подзоны ориентировочной площадью 0,9938 га – 75. Для подзоны ориентировочной площадью 0,8543 га – 75.	Максимальный процент застройки (%) - Для подзоны ориентировочной площадью 0,9938 га – не установлен. Для подзоны ориентировочной площадью 0,8543 га – не установлен.	не установлены	Максимальная плотность (тыс. кв.м/га) - Для подзоны ориентировочной площадью 0,9938 га – 35,75. Для подзоны ориентировочной площадью 0,8543 га – 35,75. Для подзоны ориентировочной площадью 0,9938 га суммарная поэтажная площадь объектов (апартаменты, офисы, торговля) – 35 530,2 кв.м, в том числе: - апартаменты – по существующему положению; - офисы, торговля – 13 454,2 кв.м. Для подзоны ориентировочной площадью 0,8543 га суммарная поэтажная площадь объектов – 30 541,2 кв.м, в том числе: - жилая – 24 656 кв.м; - нежилая – 5 885,2 кв.м

2.4. Требования к назначению, параметрам и размещению объекта капитального строительства на земельном участке, на который действие градостроительного регламента не распространяется или для которого градостроительный регламент не устанавливается (за исключением случая, предусмотренного пунктом 7.1 части 3 статьи 57.3 Градостроительного кодекса Российской Федерации):

Причины отнесения земельного участка к виду земельного участка, на который действие градостроительного регламента не распространяется или для которого градостроительный	Реквизиты акта, регулирующего использование земельного участка	Требования к использованию земельного участка	Требования к параметрам объекта капитального строительства			Требования к размещению объектов капитального строительства	
			Предельное количество этажей и (или) предельная высота зданий,	Максимальный процент застройки в границах земельного участка, определяемый как отношение суммарной площади	Иные требования к параметрам объекта капитального строительства	Минимальные отступы от границ земельного участка в целях определения мест допустимого размещения зданий,	Иные требования к размещению объектов капитального строительства
регламент не устанавливается			строений, сооружений	земельного участка, которая может быть застроена, ко всей площади земельного участка		строений, сооружений, за пределами которых запрещено строительство зданий, строений, сооружений	
1	2	3	4	5	6	7	8
—	—	—	—	—	—	—	—

2.5. Предельные параметры разрешенного строительства, реконструкции объекта капитального строительства, установленные положением об особо охраняемых природных территориях, в случае выдачи градостроительного плана земельного участка в отношении земельного участка, расположенного в границах особо охраняемой природной территории:

Причины отнесения земельного участка к виду земельного участка, для которого градостроительный регламент не устанавливается	Реквизиты Положения об особо охраняемой природной территории	Реквизиты утвержденной документации по планировке территории	Зонирование особо охраняемой природной территории (да/нет)							
			Функциональная зона	Виды разрешенного использования земельного участка		Требования к параметрам объекта капитального строительства			Требования к размещению объектов капитального строительства	
				Основные виды разрешенного использования	Вспомогательные виды разрешенного использования	Предельное количество этажей и (или) предельная высота зданий, строений, сооружений	Максимальный процент застройки в границах земельного участка, определяемый как отношение суммарной площади земельного участка, которая может быть застроена, ко всей площади земельного участка	Иные требования к параметрам объекта капитального строительства	Минимальные отступы от границ земельного участка в целях определения мест допустимого размещения зданий, строений, сооружений, за пределами которых запрещено строительство зданий, строений, сооружений	Иные требования к размещению объектов капитального строительства
1	2	3	4	5	6	7	8	9	10	11
—	—	—	—	—	—	—	—	—	—	—

В целях осуществления контроля за реализацией утвержденного архитектурно-градостроительного решения объекта в случаях, предусмотренных постановлением Правительства Москвы от 30.04.2013 №284-ПП архитектурно-градостроительные характеристики и

параметры объектов должны соответствовать свидетельству об утверждении архитектурно-градостроительного решения объекта капитального строительства.

В соответствии с требованиями Постановления Правительства РФ от 03.03.2018 № 222 "Об утверждении Правил установления санитарно-защитных зон и использования земельных участков, расположенных в границах санитарно-защитных зон" при планировании строительства или реконструкции объекта, а также при наличии в границах земельного участка объектов, введенных в эксплуатацию, в отношении которых подлежат установлению санитарно-защитные зоны на основании постановления Главного государственного санитарного врача РФ от 25.09.2007 г. N 74 (ред. от 25.04.2014) «О введении в действие новой редакции санитарно-эпидемиологических правил и нормативов СанПиН 2.2.1/2.1.1.1200-03 «Санитарно-защитные зоны и санитарная классификация предприятий, сооружений и иных объектов», правообладатели и (или) застройщики вышеуказанных объектов обязаны провести исследования (измерения) атмосферного воздуха, уровней физического и (или) биологического воздействия на атмосферный воздух за контуром объекта и представить в Федеральную службу по надзору в сфере защиты прав потребителей и благополучия человека (ее территориальные органы) заявление об установлении (или изменении) санитарно-защитной зоны.

3. Информация о расположенных в границах земельного участка объектов капитального строительства и объектов культурного наследия

3.1. Объекты капитального строительства

№ 1 на чертеже ГПЗУ Многофункциональный гостинично-торговый комплекс с подземной автостоянкой

Адрес: пр-кт Ленинский, д. 38А, корп. 3; Назначение: Нежилое; Кадастровый номер:

77:06-0001002:11167; Площадь: 27370,6 кв.м; Количество этажей: 21; Количество подземных

этажей: в том числе подземных 2; Год постройки: 2019; Материал стен: монолитный

железобетон;

Данные подготовлены по материалам: выписки из Единого государственного реестра недвижимости об объекте недвижимости от 14.06.2023 г. № КУВИ-001/2023-137425112.

3.2. Объекты, включенные в единый государственный реестр объектов культурного наследия (памятников истории и культуры) народов Российской Федерации

Информация отсутствует

4. Информация о расчетных показателях минимально допустимого уровня обеспеченности территории объектами коммунальной, транспортной, социальной инфраструктур и расчетных показателях максимально допустимого уровня территориальной доступности указанных объектов для населения в случае, если земельный участок расположен в границах территории, в отношении которой предусматривается осуществление деятельности по комплексному развитию территории:

Информация о расчетных показателях минимально допустимого уровня обеспеченности территории								
Объекты коммунальной инфраструктуры			Объекты транспортной инфраструктуры			Объекты социальной инфраструктуры		
Наименование вида объекта	Единица измерения	Расчетный показатель	Наименование вида объекта	Единица измерения	Расчетный показатель	Наименование вида объекта	Единица измерения	Расчетный показатель
1	2	3	4	5	6	7	8	9
-	-	-	-	-	-	-	-	-
Информация о расчетных показателях максимально допустимого уровня территориальной доступности								
Наименование вида объекта	Единица измерения	Расчетный показатель	Наименование вида объекта	Единица измерения	Расчетный показатель	Наименование вида объекта	Единица измерения	Расчетный показатель
1	2	3	4	5	6	7	8	9
-	-	-	-	-	-	-	-	-

5. Информация об ограничениях использования земельного участка, в том числе, если земельный участок полностью или частично расположен в границах зон с особыми условиями использования территорий

Информация отсутствует

6. Информация о границах зон с особыми условиями использования территорий, если земельный участок полностью или частично расположен в границах таких зон:

Наименование зоны с особыми условиями использования территории с указанием объекта, в отношении которого установлена такая зона	Перечень координат характерных точек в системе координат, используемой для ведения Единого государственного реестра недвижимости			
	Обозначение (номер) характерной точки	X	3	4
1	2			
-	-			

7. Информация о границах публичных сервитутов

Информация отсутствует

Наименование зоны с особыми условиями использования территории с указанием объекта, в отношении которого установлена такая зона	Перечень координат характерных точек в системе координат, используемой для ведения Единого государственного реестра недвижимости			
	Обозначение (номер) характерной точки	X	3	4
1	2			
-	-			

8. Номер (или) наименование элемента планировочной структуры, в границах которого расположен земельный участок

Не установлен(ы)

9. Информация о возможности подключения (технологического присоединения) объектов капитального строительства к сетям инженерно-технического обеспечения (за исключением сетей электроснабжения), определяемая с учетом программ комплексного развития систем коммунальной инфраструктуры поселения, муниципального округа, городского округа (при их наличии), в состав которой входит сведения о максимальной нагрузке в возможных точках подключения (технологического присоединения) к таким сетям, а также сведения об организации, представившей данную информацию

Предварительные технические условия АО «Мосгаз» (www.mos-gaz.ru) от 07.06.2023 № 01-21-4288/23

Подключение к сетям газораспределения

Информация о возможной максимальной нагрузке подключения:
42

Информация о возможных точках подключения:
газопровод среднего давления

Предварительные технические условия АО «Мосводоканал» (www.mosvodokanal.ru) от 15.06.2023 № 21-6297/23

Подключение к сетям водоснабжения

Информация о возможной максимальной нагрузке подключения:

5 куб.м/сут.

Информация о возможных точках подключения:
источником водоснабжения для объекта является водопровод $d=300$ мм.

Предварительные технические условия АО «Мосводоканал» (www.mosvodokanal.ru)

Подключение к сетям водоотведения

Информация о возможной максимальной нагрузке подключения:
5 куб.м/сут.

Информация о возможных точках подключения:
канализационная сеть $d=200$ мм с северо-восточной стороны.

10. Реквизиты нормативных правовых актов субъекта Российской Федерации, муниципальных правовых актов, устанавливающих требования к благоустройству территории

- Закон города Москвы № 18 от 30.04.2014 "О благоустройстве в городе Москве";

- Постановление Правительства Москвы № 623-ПП от 06.08.2002 "Об утверждении Норм и правил проектирования комплексного благоустройства на территории города Москвы МГСН 1.02-02".

11. Информация о красных линиях:

Информация отсутствует

Обозначение (номер) характерной точки	Перечень координат характерных точек в системе координат, используемой для ведения Единого государственного реестра недвижимости	
	X	Y
-	-	-

Приложение (в случае, указанном в части 3.1 статьи 57.3 Градостроительного кодекса Российской Федерации)

¹ Информация предоставлена на основании:
1.1. Постановление Правительства Москвы от 28 июня 2017 г. № 396-ПП "О подготовке и выдаче градостроительных планов земельных участков в городе Москве".

1 ЧЕРТЕЖ(И) ГРАДОСТРОИТЕЛЬНОГО ПЛАНА ЗЕМЕЛЬНОГО УЧАСТКА

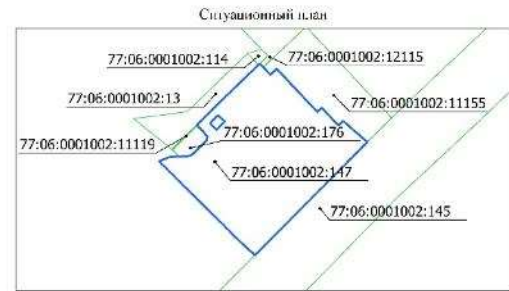
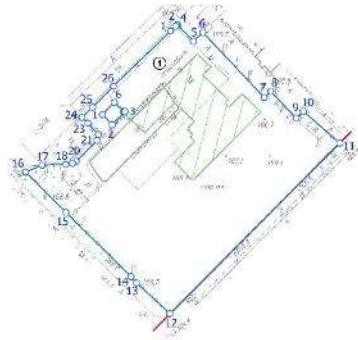

Условные обозначения

- Границы земельного участка
- Красные линии улично-дорожной сети
- Объект историко-градостроительной среды

Чертеж(и) градостроительного плана земельного участка разработаны в масштабе 1:2000, на топографической основе, выполненной ГБУ «Мосгоргеоцентр» в 2022 г. Площадь земельного участка: 18481,5 кв.м (1,84815 га)

<p>ДОКУМЕНТ ПОДЛИСАН ЭЛЕКТРОННОЙ ПОДПИСАЮ</p> <p>Сервисный ОБЛАСТНОЙ ЦЕНТР ЭЛЕКТРОННОГО Правительство Московской области Министерство Московской области Срок действия с 17.07.2023 по 09.09.2024</p>	<p>Чертеж(и) градостроительного плана земельного участка разработаны(ы) 08-06-2023 © ГБУ «Мосгоргеоцентр»</p> <p>РФ-77-4-53-3-98-2023-3665</p>
---	--

1 ЧЕРТЕЖ(И) ГРАДОСТРОИТЕЛЬНОГО ПЛАНА ЗЕМЕЛЬНОГО УЧАСТКА

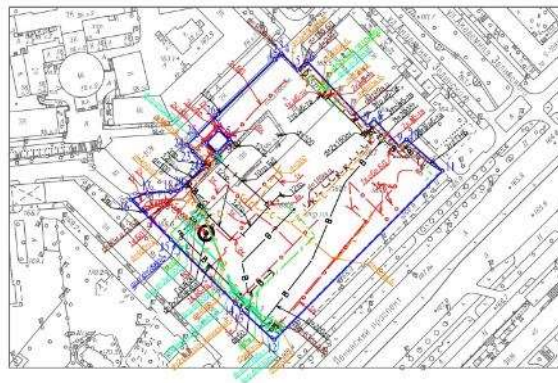

Условные обозначения

- Водопровод
- Канализация
- Газопровод
- Теплотрасса
- Канализация (линейная)
- Канализация (точечная)
- Водопровод
- Канализация
- Газопровод
- Теплотрасса
- Канализация (линейная)
- Канализация (точечная)

Чертеж(и) градостроительного плана земельного участка разработаны в масштабе 1:2000, на топографической основе, выполненной ГБУ «Мосгоргеоцентр» в 2022 г. Коммуникационные сети нанесены по состоянию на 2023 г.

Должность	Фамилия	Чертеж(и) с отображением расположенных в границах земельного участка коммуникационных сетей разработаны(ы) по имеющимся данным 16.06.2023 г. © ГБУ «Мосгоргеоцентр»
Геодесист	Холин М.С.	
		ГПЗУ № РФ-77-4-53-3-98-2023-3665

* РР-114-03-3-18-2020-4443 от 14.12.2020 *испр 64-789-14-К-0241*

3.1.	Сведения о градостроительном плане земельного участка	RU77-123000-000916 от 28.02.2013 выдан Москомархитекстурой №
3.2.	Сведения о проекте планировки и проекта межевания территории	Проектная документация разработана ООО "Архитектурный Диалог с Мегалэндом", ИФР № 1436.2016.05.01.2017. <i>включая: 64-789-14-К-0241 и 64-789-14-К-0240</i>
3.3.	Сведения о проектной документации земельного участка, содержащей в том числе проектную документацию, касающуюся размещения объектов капитального строительства и объектов инженерной инфраструктуры, при условии, что такие объекты не являются объектами капитального строительства	Критерие проектные характеристики для строительства, реконструкции объектов капитального строительства, объекта культурного наследия, если при проведении работ по созданию объекта культурного наследия затрагиваются конструктивные и другие инженерные системы объектов капитального строительства, входящего в состав имущественного комплекса, в соответствии с проектной документацией
Общая площадь (кв. м):		68257,50 кв.м
Объем (куб. м):		252 099,0 кв.м
Площадь участка (кв. м):		18 481,5
Площадь в том числе подлежащей застройки (кв. м):		104447,8 кв.м
Высота (м):		67,7 м
Количество подземных этажей:		4+1 этаж+2 этаж
Иные показатели:		2
Площадь застройки (кв. м):		2121,0 кв.м
Площадь в том числе подлежащая застройке (кв. м):		1921,0 кв.м
Иные показатели:		Количество номеров помещений Holiday Inn (итого: 354 номеров) Высота надземной части (кв. м): 71м - 47,5 м
5.	Адрес (местоположение) объекта:	г. Москва - Ленинский проспект, вл. 38
6.	Краткое описание характеристик земельного участка:	<i>Земельный участок площадью 18481,5 кв. м</i>
	Мощность (производная способность) земельного участка (кв. м):	18481,5 кв. м
	Целевое назначение, вид разрешенного использования земельного участка (кв. м):	ИЖС/ИПЗ (жилая застройка)
	Назначение объектов капитального строительства, планируемых к возведению на территории земельного участка (кв. м):	ЖК «Лунар»
	Иные показатели:	

Срок действия настоящего разрешения – до «25» мая 2022 г.
в соответствии с проектной документацией (проект организации строительства)

Заместитель председателя
Ирина Николаевна Валеева
МП: *Ирина Николаевна Валеева*
«25» апреля 2018 г.

Пирогов А.Б.
(подпись)
Александр Буряков
МП: *Александр Буряков*
«25» апреля 2018 г.

Действие настоящего разрешения продлено – до «01» мая 2021 г.
Ирина Николаевна Валеева
МП: *Ирина Николаевна Валеева*
«01» мая 2021 г.

РС № 0033627

0121.0

Ирина Николаевна Валеева
Ирина Николаевна Валеева
Ирина Николаевна Валеева

ПРАВИТЕЛЬСТВО МОСКВЫ
КОМИТЕТ ГОСУДАРСТВЕННОГО СТРОИТЕЛЬНОГО НАДЗОРА
ГОРОДА МОСКВЫ
(МОСГОССТРОЙНАДЗОР)

ул. Брестская, д. 9, Москва, 121059, телефоны: (495) 240-03-12, факс: (495) 240-20-12; e-mail: arkhadobor@mos.ru, info@mos.ru, info@mos.ru; ОКПО 40150382, ОГРН 10677467894390, ИНН503817730544207 773001001

Дело № 31830 ЭКЗ, № 1

Кому: **Общество с ограниченной ответственностью «МЕДЖИКОМ»**
(индивидуальное предприятие (финанс, инж. услуги) - для граждан,
полное наименование организации – для юридических лиц,
ИНН 7725127342, ОГРН 1037739026709
почтовый адрес: 117334, Москва,
Ленинский проспект, д. 38
его почтовый ящик и адрес,
адрес электронной почты)

*Докладчик(и) и ответчик(и)
Министерства обороны, военных, с их подразделениями, органами, учреждениями, учреждениями с подчиненными, органами*

РАЗРЕШЕНИЕ на строительство

Дата « 25 » апреля 2018 г. N 77-123000-016894-2018

Комитет государственного строительного надзора города Москвы
(индивидуальное государственное учреждение исполнительной власти или органа исполнительной власти субъекта Российской Федерации,
или органа местного самоуправления, осуществляющего выдачу разрешений на строительство,
Государственные информационно-аналитические центры "Росатом")

в соответствии со статьей 51 Градостроительного кодекса Российской Федерации, разрешает:

1.	Строительство объекта капитального строительства	Размещение объекта капитального строительства, входящего в состав линейного объекта
2.	Размещение объекта капитального строительства	Размещение объекта капитального строительства, входящего в состав линейного объекта
3.	Размещение объекта капитального строительства	Размещение объекта капитального строительства, входящего в состав линейного объекта
4.	Размещение объекта капитального строительства	Размещение объекта капитального строительства, входящего в состав линейного объекта
5.	Размещение объекта капитального строительства	Размещение объекта капитального строительства, входящего в состав линейного объекта
6.	Размещение объекта капитального строительства	Размещение объекта капитального строительства, входящего в состав линейного объекта
7.	Размещение объекта капитального строительства	Размещение объекта капитального строительства, входящего в состав линейного объекта
8.	Размещение объекта капитального строительства	Размещение объекта капитального строительства, входящего в состав линейного объекта
9.	Размещение объекта капитального строительства	Размещение объекта капитального строительства, входящего в состав линейного объекта
10.	Размещение объекта капитального строительства	Размещение объекта капитального строительства, входящего в состав линейного объекта

Сталья – 12,4 кв.м
Кухня-ниша – 6,1 кв.м

1.3. в связи с изменением назначения Помещения изложить п. 3.1 Договора в следующей редакции:

«3.1. Цена Договора - размер денежных средств, подлежащих уплате Участником для строительства (создания) Помещения в порядке и сроки, предусмотренные настоящей статьёй Договора. Цена Договора НДС не облагается.

Цена настоящего Договора определяется как произведение размера Фактической площади Помещения, которая будет установлена по результатам обмеров Помещения лицом, оказывающим услуги в сфере технической инвентаризации и/или кадастрового учета, на цену 1 кв.м. площади Помещения, НДС не облагается.

Цена 1 кв.м. Помещения составляет 569 958,74 (Пятьсот шестьдесят девять тысяч девятьсот пятьдесят восемь рублей 74 копейки) и не подлежит изменению в одностороннем порядке.»

1.4. в связи с изменением проектной площади Помещения изложить абз. 1 п. 3.2 Договора в следующей редакции:

«3.2. Цена Договора на момент его подписания исходит из цены 1 кв.м. Помещения, указанной в п. 3.1. Договора, и Проектной площади Помещения, указанной в п. 1.2. Договора, составляет 28 212 957,63 (Двадцать восемь миллионов двести двенадцать тысяч девятьсот пятьдесят семь рублей 63 копейки), НДС не облагается.» Далее по тексту.

1.5. изложить п. 4) п. 3.3 Договора в следующей редакции:

«4) Депонируемая сумма: 28 212 957,63 (Двадцать восемь миллионов двести двенадцать тысяч девятьсот пятьдесят семь рублей 63 копейки).».

Далее по тексту.

1.5.1. дополнить Договор п. 3.3.1.1 в следующей редакции:

«3.3.1.1. Оставшуюся часть Цены Договора Участник оплачивает путем внесения денежных средств на счет эскроу, открытый в соответствии с п. 3.3. Договора, в следующие сроки:

сумму в размере 722 565,77 (Семьсот двадцать две тысячи пятьсот шестьдесят пять рублей 77 копеек) вносит Участником до «28» декабря 2023 г. включительно (но не ранее даты государственной регистрации настоящего Дополнительного соглашения к Договору) (доплата в связи с изменением назначения Помещения)

Участник вправе досрочно исполнить свои обязательства по оплате Цены Договора.

Согласно ч. 2 ст. 15.4 Закона № 214-ФЗ Участник в любом случае обязан уплатить Цену Договора до ввода Здания в эксплуатацию.».

1.6. изложить п. 3.4 Договора в следующей редакции:

«3.4. Цена Договора, указанная в п. 3.2. Договора, изменяется в случае, если Фактическая площадь Помещения, установленная (определенная) после окончания строительства Здания лицом, оказывающим услуги в сфере технической инвентаризации и/или кадастрового учета, будет больше или меньше Проектной площади Помещения, указанной в п. 1.2. договора, более чем на 0,5 (ноль целых пять десятых) кв. м.

В указанном случае Цена Договора рассчитывается по формуле:

$P_d = P_1 \times S$, где

P_d - Цена Договора;

P_1 - цена единицы Фактической площади Помещения, которая составляет 569 958,74 (Пятьсот шестьдесят девять тысяч девятьсот пятьдесят восемь рублей 74 копейки), и не подлежит изменению Сторонами в одностороннем порядке;

S - Фактическая площадь Помещения.

В случае отклонения Фактической площади Помещения от Проектной площади Помещения (как в большую, так и в меньшую сторону) не более чем на 0,5 (ноль целых пять десятых) кв. м, включительно, Стороны доплата или возврата Цены Договора не производят.».

1.7. Стороны пришли к соглашению изложить Приложение № 1 к Договору «Основные характеристики Здания» в редакции Приложения № 1 к настоящему Соглашению.

Дополнительное соглашение № 1
к Договору участия в долевом строительстве
№ Л38-А/5-А529 от «24» января 2022 г.

г. Москва

«15» февраля 2022 г.

Общество с ограниченной ответственностью «МЕДЖИКОМ», ИНН 7725127342, ОГРН 1037739026709, в лице Межибовского Артема Вениаминовича, действующего на основании доверенности, удостоверенной 29 ноября 2023 года Дворничиковой Е.А., нотариусом города Москвы, зарегистрированной в реестре: № 77159-н/77-2023-3-138, именуемое в дальнейшем «Застройщик», с одной стороны, и

Общество с ограниченной ответственностью «Тинькофф Капитал» ДУ, ЗИФФ недвижимости «Тинькофф Спейс Пв», ИНН 7743304530, ОГРН 1197746380138, в лице Михальцова Сергея Александровича, действующего на основании доверенности от 21.09.2022, удостоверенной Хавагуром Георгием Сангеловичем, временно исполняющим обязанности нотариуса города Москвы Бондаровой Ирины Анагеловны, зарегистрированной в реестре за № 771720-н/77-2022-4-399, именуемое в дальнейшем «Участник», с другой стороны,

именуемые вместе «Стороны», а по отдельности «Сторона», заключили настоящее дополнительное соглашение (далее – Соглашение) к Договору участия в долевом строительстве № Л38-А/5-А529 от «24» января 2022 г. (далее – Договор) о нижеследующем.

1. Стороны пришли к соглашению уточнить проектные характеристики объекта долевого строительства и внести следующие изменения в Договор:

1.1. изложить п. 1.1. Договора в следующей редакции:

«1.1. По настоящему Договору Застройщик обязуется в предусмотренный Договором срок своими силами и (или) с привлечением третьих лиц построить (создать) объект недвижимости – Многофункциональный жилой комплекс с офисами, торговыми помещениями и подземной автостоянкой. Очередь 2» (далее – Здание) на земельном участке с кадастровым номером 77:06:0001002:147, расположенном по адресу: Местоположение установлено относительно ориентира, расположенного в границах участка. Почтовый адрес ориентира: г. Москва, пр-кт Ленинский, вл. 38 (далее – Земельный участок), принадлежащем Застройщику на праве аренды, и после получения разрешения на ввод Здания в эксплуатацию передать Участнику объект долевого строительства, указанный в п. 1.2. Договора, а Участник обязуется уплатить обусловленную Договором цену, после чего принять объект долевого строительства по акту приема-передачи при наличии разрешения на ввод Здания в эксплуатацию. Основные характеристики Здания приведены в Приложении №1 к Договору.».

1.2. изложить п. 1.2 Договора в следующей редакции:

«1.2. Настоящим Стороны согласовали, что объектом долевого строительства в соответствии с проектной документацией является входящее в Здание жилое помещение (квартира), далее – Помещение, имеющие следующие основные характеристики:

Наименование	Жилое помещение (квартира)
Блок	А
Подъезд (секция)	1
Этаж, на котором расположено Помещение	5
Условный номер	А529
Количество комнат	2
Количество помещений вспомогательного использования	4
Общая проектная площадь Помещения (сумма площадей всех частей Помещения)	49,5 кв.м.
Площадь частей Помещения	Прихожая – 9,9 кв.м Санузел – 1,5 кв.м Санузел – 2,8 кв.м Гостиная – 16,8 кв.м

2

1

1.8. Стороны пришли к соглашению изложить Приложение № 2 к Договору «План Помещения и Степень строительной готовности» в редакции Приложения № 2 к настоящему Соглашению.

2. Участник подписанием настоящего Соглашения подтверждает, что согласен с изменениями проектной документации объекта строительства, указанными в Соглашении, и они не являются для него существенными изменениями проектной документации или нарушением качества объекта долевого строительства и не являются основаниями для расторжения Договора или предъявления требований об уменьшении Цены Договора или об устранении недостатков/ возмещения расходов на устранение недостатков объекта долевого строительства.

3. Во всем остальном, что не предусмотрено условиями Соглашения, Стороны руководствуются положениями Договора, Термины и сокращения, использованные в Соглашении, имеют то же значение, что и в Договоре, если иное прямо не предусмотрено Соглашением.

4. Настоящее Соглашение является неотъемлемой частью Договора, составлено в 2 (двух) экземплярах, имеющих равную юридическую силу, по одному для каждой из Сторон и подлежит государственной регистрации в Управлении Федеральной службы государственной регистрации, кадастра и картографии по Москве.

5. Реквизиты и подписи сторон

Застройщик:

Общество с ограниченной ответственностью «МЕДЖИКОМ»
 ОГРН 1037730026709
 ИНН 7725127342, КПП 773601001
 Адрес: 119119, город Москва, Ленинский проспект, дом 42, этаж 2, часть помещения 13.
 Почтовый адрес: 119119, город Москва, Ленинский проспект, дом 42, этаж 2, часть помещения 13.
 Банковские реквизиты:
 р/с 407028 10201700000457 в ПАО Банк «ФК Открытие»
 БИК 044525985
 Корреспондентский счет № 3010181030000000985 в ГУ Банка России по ЦФО

Участник:

ООО «Тинькофф Капитал» Д.У. ЗПИФ невладелец «Тинькофф Спейс П»
 ОГРН 1197746380138,
 ИНН 7743304530,
 КПП 774301001
 Место нахождения/почтовый адрес для получения корреспонденции: 125212, г. Москва, Головинское шоссе, дом 5, корп. 1, этаж 19 пом. 19018
 р/с 407018107000000001817 в АО «Райффайзенбанк»
 БИК 044525700
 к/с 301018102000000000700
 Контактный телефон: +7 (499) 704-06-13
 Электронный адрес: g.mikhailov@tinkoff.ru,
reporting@tinkoffcapital.ru

Представитель по доверенности

(подпись, печать) /Мехлибовский А.В./



Представитель по доверенности

(подпись, печать) /Михальцов С.А./



Приложение № 1
 к Договору участия в долевом строительстве
 № Л138-А/5-А529 от «24» января 2022 г.

«Приложение № 1
 к Договору участия в долевом строительстве
 № Л138-А/5-А529 от «24» января 2022 г.

Основные характеристики Здания

Основные характеристики Здания указаны в соответствии с информацией, включенной в Проектную декларацию на момент заключения Договора. Указанные характеристики являются проектными (ориентировочными). Окончательные характеристики Здания определяются после завершения строительства Здания.

Вид	многоквартирный дом*
Назначение	жилое
Этажность	минимальное количество этажей в объекте – 8
	максимальное количество этажей в объекте- 19
Общая площадь (проектная), кв. м	62.400,13 кв.м.
Материал наружных стен и потолка	железобетонным каркасом и стенами из мелкоштучных каменных материалов (кирпич, керамические камни, блоки и др.)**
Материал наружных стен и каркаса объекта – с монолитным железобетонным каркасом и стенами из мелкоштучных каменных материалов (кирпич, керамические камни, блоки и др.)**	
Материал перекрытий - монолитные железобетонные	
Класс энергоэффективности	B+
Сейсмостойкость	5 баллов***

* «Мультифункциональный жилой комплекс с офисами, торговыми помещениями и подземной автостоянкой. Очередь 2.»
 ** Информация указана в соответствии с проектной декларацией (наиболее подробная информация содержится в выданном статусе при заключении договора). Упомянутые материалы – с монолитным железобетонным каркасом и стенами из мелкоштучных каменных материалов (кирпич, керамические камни, блоки и др.) с заполнением светопрозрачными конструкциями и облицовкой фасадовыми конструкциями (панели, алюминиевые заливочные панели, пр.).
 *** Информация указана в соответствии с проектной декларацией и положительными заключенными экспертизами, к.

Застройщик:

Общество с ограниченной ответственностью «МЕДЖИКОМ»

Представитель по доверенности

(подпись, печать) /А.В. Мехлибовский

Подписи Сторон:

Участник:

ООО «Тинькофф Капитал» Д.У. ЗПИФ невладелец «Тинькофф Спейс П»

Представитель по доверенности

(подпись, печать) /Михальцов С.А./



Приложение № 2
к Дополнительному соглашению № 1 от «25.06.2022 г.»
к Договору участия в долевом строительстве
№ Л38-А/5-А529 от «24» января 2022 г.

«Приложение № 2
к Договору участия в долевом строительстве
№ Л38-А/5-А529 от «24» января 2022 г.»

План Помещения

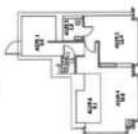
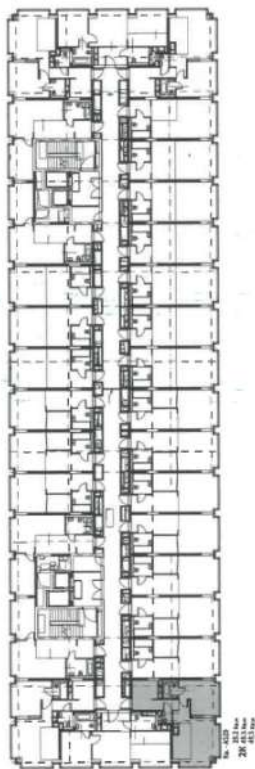

Помещение, являющееся объектом долевого строительства по Договору, выделено серым цветом.
План Помещения определен на основании проектной документации.

Степень строительной готовности Помещения

В Помещение осуществляется:

- возведение внутриквартирных перегородок из гипсокартона по металлическому каркасу;
 - опускату ривание поверхностей стен (кроме санузлов);
 - шпательвание поверхности стен (кроме санузлов);
 - устройство стяжки пола (кроме санузлов);
 - устройство подвесных потолков из гипсокартона по металлическому каркасу;
 - прокладка труб горячего и холодного водоснабжения;
 - прокладка труб канализации;
 - прокладка силовой кабельной разводки;
 - прокладка системы вентиляции без установки решеток;
 - прокладка системы кондиционирования с установкой внутреннего блока без установки решеток;
 - прокладка труб отопления с установкой оконечных приборов.
- В Помещении не выполняются отделка и финишное покрытие стен, потолка, полов комнат, помещений вспомогательного использования.
- В случае наличия на Плате Помещения обозначений вани, унитазов, умывальников, раковин, кухонных моек, посудомоечных и стиральных машин, душевых кабин и ванных помещений, кухонной бытовой техники, заполнения дверных проемов, элементов встроенных шкафов и антресолей, мебели и элементов интерьера, данные обозначения будут носить условный характер и не будут создавать для Застройщика каких-либо обязательств по установке/поставке указанных объектов.»

Подпись Сторон:

Застройщик:

Общество с ограниченной ответственностью
«МЕДЖИКОМ»

Представитель по доверенности



(подпись, печать) / А. В. Межибовский /

Участник:

ООО «Тинькофф Капитал» Д.У. ЗПИФ
недвижимости «Тинькофф Спейс П»

Представитель по доверенности



/ Михайлов С.А. /



Дополнительное соглашение №1
к Договору участия в долевом строительстве
№ ЛЗ8-А/11-15-В1.114/В1.125/В1.134/В1.135/В1.144/В1.145/В1.154/В2.143
от «26» сентября 2023 г.

г. Москва

Общество с ограниченной ответственностью «МЕДЖИКОМ», ИНН 7725127342, ОГРН 1037739026709, в лице Межбанковского Артема Владимировича, действующего на основании доверенности, удостоверенной 29 ноября 2023 года Дворничиковой Е.А., нотариусом города Москвы, зарегистрированной в реестре: № 77/159-н/77-2023-3-138, именуемое в дальнейшем «Застройщик», с одной стороны, и

Общество с ограниченной ответственностью «Тинькофф Капитал» Д.У. ЗИНФО иельничности «Тинькофф Спейс Пб», ИНН 7743304530, ОГРН 1197746380138, в лице Михальцова Сергея Александровича, действующего на основании доверенности от 21.09.2022, удостоверенной Хачатуряном Георгием Самвеловичем, временно исполняющим обязанности нотариуса города Москвы Болдыревой Ириной Анатольевны, зарегистрированной в реестре за № 77/720-н/77-2022-4-399, именуемое в дальнейшем «Участник», с другой стороны,

именуемые вместе «Стороны», а по отдельности «Сторона», заключили настоящее дополнительное соглашение (далее – Соглашение) к Договору участия в долевом строительстве № ЛЗ8-А/11-15-В1.114/В1.125/В1.134/В1.135/В1.144/В1.145/В1.154/В2.143 от «26» сентября 2023 г. (далее – Договор) о нижеследующем:

1. Стороны пришли к соглашению уточнить проектные характеристики объекта долевого строительства и внести следующие изменения в Договор:

1.1. вложить в п. 1.1. Договора в следующей редакции:

«1.1. По настоящему Договору Застройщик обязуется в предусмотренный Договором срок своими силами и (или) с привлечением третьих лиц построить (создать) объект недвижимости – «Многофункциональный жилой комплекс с офисами, торговыми помещениями и подземной автостоянкой. Очеревь 2» (далее – Здание) на земельном участке с кадастровым номером 77:06-0001002:147, расположенном по адресу: Местоположение установлено относительно ориентира, расположенного в границах участка. Почтовый адрес ориентира: г. Москва, пр-кт Ленинский, вл. 38 (далее – Земельный участок), принадлежащем Застройщику на праве аренды, и после получения разрешения на ввод Здания в эксплуатацию передать Участнику объект долевого строительства, указанный в п. 1.2. Договора, а Участник обязуется уплатить обусловленную Договором цену, после чего принять объект долевого строительства по акту приема-передачи при наличии разрешения на ввод Здания в эксплуатацию. Основные характеристики Здания приведены в Приложении №1 к Договору.».

1.2. вложить в п. 1.2 Договора в следующей редакции:

« 1.2. Настоящим Стороны согласовали, что объектами долевого строительства в соответствии с проектной документацией являются находящиеся в Здании нежилые помещения для коммерческого использования, далее совместно – **Помещения**, имеющие следующие основные характеристики:

Условный номер	Блок	Полезная площадь (секция)	Этаж, на котором расположено Помещение	Назначение	Общая площадь Помещения (сумма площадей всех частей Помещения)	Количество комнат	Количество помещений использования	Площадь, часть Помещения
В1.114	В	1	11	Жилое помещение (шаржара)	111,4 кв.м	3	8	Прихожая – 4,9 кв.м Кухня-ниша – 15,4 кв.м Гостиная – 29,5 кв.м Спальня – 17,7 кв.м Спальня – 15,9 кв.м Ванная – 4,1 кв.м Ванная – 8,2 кв.м Санузел – 2,4 кв.м Гардеробная – 6,0 кв.м Гардеробная – 4,0 кв.м Гардеробная – 3,3 кв.м

МФЧ по реализации государственных полномочий
Создан электронной формой документа
ф.и.о. Медведев Илья Владимирович
Дата 06.02.2023

В1.144	В	1	14	Жилое помещение (квартира)	111,5 кв.м	3	8	Прихожая – 4,9 кв.м Кухня-ниша – 15,4 кв.м Гостиная – 29,6 кв.м Спальня – 17,6 кв.м Спальня – 15,9 кв.м Ванная – 4,1 кв.м Ванная – 8,3 кв.м Санузел – 2,4 кв.м Гардеробная – 6,0 кв.м Гардеробная – 4,0 кв.м Гардеробная – 3,2 кв.м
В1.145	В	1	14	Жилое помещение (квартира)	136,3 кв.м	4	10	Прихожая – 5,2 кв.м Кухня-ниша – 14,6 кв.м Гостиная – 29,6 кв.м Спальня – 17,9 кв.м Спальня – 15,4 кв.м Спальня – 14,8 кв.м Ванная – 8,3 кв.м Ванная – 4,0 кв.м Ванная – 5,1 кв.м Санузел – 2,9 кв.м Гардеробная – 3,8 кв.м Гардеробная – 4,0 кв.м Гардеробная – 6,3 кв.м Гардеробная – 3,2 кв.м
В2.143	В	2	14	Жилое помещение (квартира)	49,9 кв.м	2	4	Прихожая – 5,0 кв.м Кухня-ниша – 7,1 кв.м Гостиная – 13,4 кв.м Спальня – 11,5 кв.м Ванная – 7,1 кв.м Гардеробная – 5,8 кв.м
В1.154	В	1	15	Жилое помещение (квартира)	111,4 кв.м	3	8	Прихожая – 4,9 кв.м Кухня-ниша – 15,4 кв.м Гостиная – 29,5 кв.м Спальня – 17,7 кв.м Спальня – 15,9 кв.м Ванная – 4,1 кв.м Ванная – 8,2 кв.м Санузел – 2,4 кв.м Гардеробная – 6,0 кв.м Гардеробная – 4,0 кв.м Гардеробная – 3,2 кв.м

1.3. в связи с изменением проектной площади Помещения изложить в. 3.2 Договора в следующей редакции:

- «3.2. Цена Договора на момент его подписания исходя из цен 1 кв.м. Помещений, указанных в п. 3.1. Договора, и Проектных площадей Помещений, указанных в п. 1.2. Договора, составляет 718 798 400,00 (Семьсот восемнадцать миллионов семьсот девятнадцать тысяч четыреста рублей 00 копеек), НДС не облагается, при этом:
- Цена Помещения № 1 составляет 65 169 000,00 (Шестьдесят пять миллионов сто шестьдесят девять тысяч рублей 00 копеек).
 Цена Помещения № 2 составляет 83 986 200,00 (Восемьдесят три миллиона девятьсот восемьдесят шесть тысяч двести рублей 00 копеек).
 Цена Помещения № 3 составляет 66 608 800,00 (Шестьдесят шесть миллионов шестьсот восемьдесят тысяч восемьсот рублей 00 копеек).
 Цена Помещения № 4 составляет 85 460 100,00 (Восемьдесят пять миллионов четыреста шестьдесят тысяч сто рублей 00 копеек).
 Цена Помещения № 5 составляет 68 176 800,00 (Шестьдесят восемь миллионов сто семьдесят шесть тысяч восемьсот рублей 00 копеек).
 Цена Помещения № 6 составляет 86 368 800,00 (Восемьдесят шесть миллионов триста шестьдесят восемь тысяч восемьсот рублей 00 копеек).

2 (этаж – Помещение №2)	В1.115	В	1	11	Жилое помещение (квартира)	135,9 кв.м	4	10	Прихожая – 5,2 кв.м Кухня-ниша – 14,5 кв.м Гостиная – 29,7 кв.м Спальня – 18,0 кв.м Спальня – 15,4 кв.м Спальня – 14,4 кв.м Ванная – 8,2 кв.м Ванная – 4,0 кв.м Ванная – 5,0 кв.м Санузел – 2,9 кв.м Гардеробная – 6,4 кв.м Гардеробная – 3,8 кв.м Гардеробная – 5,2 кв.м Гардеробная – 3,2 кв.м
3 (этаж – Помещение №3)	В1.124	В	1	12	Жилое помещение (квартира)	111,2 кв.м	3	8	Прихожая – 4,9 кв.м Кухня-ниша – 15,4 кв.м Гостиная – 29,6 кв.м Спальня – 17,3 кв.м Спальня – 15,9 кв.м Ванная – 4,1 кв.м Ванная – 8,3 кв.м Санузел – 2,4 кв.м Гардеробная – 6,0 кв.м Гардеробная – 4,0 кв.м Гардеробная – 3,2 кв.м
4 (этаж – Помещение №4)	В1.125	В	1	12	Жилое помещение (квартира)	136,3 кв.м	4	10	Прихожая – 5,2 кв.м Кухня-ниша – 14,6 кв.м Гостиная – 29,6 кв.м Спальня – 17,9 кв.м Спальня – 15,4 кв.м Спальня – 14,8 кв.м Ванная – 8,3 кв.м Ванная – 4,0 кв.м Ванная – 5,1 кв.м Санузел – 2,9 кв.м Гардеробная – 3,8 кв.м Гардеробная – 4,0 кв.м Гардеробная – 6,3 кв.м Гардеробная – 3,2 кв.м
5 (этаж – Помещение №5)	В1.134	В	1	13	Жилое помещение (квартира)	111,4 кв.м	3	8	Прихожая – 4,9 кв.м Кухня-ниша – 15,4 кв.м Гостиная – 29,5 кв.м Спальня – 17,7 кв.м Спальня – 15,9 кв.м Ванная – 4,1 кв.м Ванная – 8,2 кв.м Санузел – 2,4 кв.м Гардеробная – 6,0 кв.м Гардеробная – 4,0 кв.м Гардеробная – 3,2 кв.м
6 (этаж – Помещение №6)	В1.135	В	1	13	Жилое помещение (квартира)	135,8 кв.м	4	10	Прихожая – 5,2 кв.м Кухня-ниша – 14,5 кв.м Гостиная – 29,7 кв.м Спальня – 18,0 кв.м Спальня – 15,4 кв.м Спальня – 14,3 кв.м Ванная – 8,2 кв.м Ванная – 4,0 кв.м Ванная – 5,0 кв.м Санузел – 2,9 кв.м Гардеробная – 6,4 кв.м Гардеробная – 3,8 кв.м Гардеробная – 5,2 кв.м Гардеробная – 3,2 кв.м

5. Реквизиты и подписи сторон

Застройщик:

Общество с ограниченной ответственностью
«МЕДЖИКОМ»
ОГРН 1037739026709
ИНН 7725127342, КПП 773601001
Адрес: 119119, город Москва, Ленинский
проспект, дом 42, этаж 2, часть помещения 13,
Почтовый адрес: 119119, город Москва,
Ленинский проспект, дом 42, этаж 2, часть
помещения 13.
Банковские реквизиты:
р/с 40702810201700000457 в ПАО Банк «ФК
Открытие»
БИК 044525985
Корреспондентский № с/чет
30101810300000000985 в ГУ Банка России по ЦФО

Представитель по доверенности

(подпись, печать)   Межбиковский А.В./

Представитель по доверенности

(подпись, печать)   /Михальнов С.А./

Участник:
ООО «Тинькофф Капитал» Д.У. ЗПИФ
недвижимости «Тинькофф Стейс П»
ОГРН 1197746380138,
ИНН 7743304530,
КПП 774301001
Место нахождения/почтовый адрес для
получения корреспонденции: 125212, г.
Москва, Головинское шоссе, дом 5, корп. 1,
этаж 19 пом. 19018
р/с 407018107000000001817
в АО «Райффайзенбанк»
БИК 044525700
к/с 30101810200000000700
№ Контактный телефон: +7 (499) 704-06-13
Электронный адрес: g.melchikov@tinkoff.ru,
g.melchikov@tinkoffcapital.ru

Цена Помещения № 7 составляет 69 799 000,00 (Шестьдесят девять миллионов семьсот девяносто девять тысяч рублей 00 копеек).

Цена Помещения № 8 составляет 87 913 500,00 (Восемьдесят семь миллионов девятьсот тридцать тысяч пятьсот рублей 00 копеек).

Цена Помещения № 9 составляет 34 131 600,00 (Тридцать четыре миллиона сто тридцать одна тысяча шестьсот рублей 00 копеек).

Цена Помещения № 10 составляет 71 184 600,00 (Семьдесят один миллион сто восемьдесят четыре тысячи шестьсот рублей 00 копеек).

В случае если фактические затраты Застройщика на строительство Помещений составят сумму меньше указанной в настоящем пункте Договора, образовавшаяся разница учитывается как возмращение Застройщика. Сумма неизрасходованных на строительство денежных средств Участнику не возвращается и остается в распоряжении Застройщика, на что Участник настоящим дает свое согласие. Возмращение Застройщика может быть использовано Застройщиком по своему усмотрению.

В случае, если фактические затраты Застройщика на строительство Помещений составят сумму больше указанной в настоящем пункте Договора, образовавшаяся разница учитывается как затраты на строительство Помещений, что не является основанием для изменения Цены Договора (кроме случаев, прямо предусмотренных п. 3.4. Договора).».

1.4. вложить ин-4)-5) п.3.3.Договора в следующей редакции:

«4) Депонируемая сумма: 718 798 400,00 (Семьсот восемнадцать миллионов триста шестьдесят восемь тысяч четыреста рублей 00 копеек).

5) Срок перечисления Депонентом сумм депонирования:

- денежные средства в размере 717 361 990,00 (Семьсот семнадцать миллионов триста шестьдесят одна тысяча девятьсот девяносто рублей 00 копеек) вносится Участником в течение 7 (Семи) рабочих дней с момента государственной регистрации Договора;

- денежные средства в размере 1 436 410,00 (Один миллион четыреста тридцать шесть тысяч четыреста десять рублей 00 копеек) вносятся Участником до «20» декабря 2023 г. включительно (но не ранее даты государственной регистрации настоящего Дополнительного соглашения к Договору) (доплата в связи с изменением проектной площади Помещения);

Участник вправе досрочно исполнить свои обязательства по оплате Цены Договора.

Согласно ч. 2 ст. 15.4 Закона № 214-ФЗ Участник в любом случае обязан уплатить Цену Договора до ввода Здания в эксплуатацию.».

Далее по тексту.

1.5. Стороны пришли к соглашению изложить Приложение № 1 к Договору «Основные характеристики Здания» в редакции Приложения № 1 к настоящему Соглашению.

1.6. Стороны пришли к соглашению изложить Приложение № 2 к Договору «Планы Помещений и Степень строительной готовности» в редакции Приложения № 2 к настоящему Соглашению.

2. Участник подтверждает, что согласен с изменениями проектной документации объекта строительства, указанными в Соглашении, и они не являются для него существенными изменениями проектной документации или нарушением качества объекта долевого строительства и не являются основаниями для расторжения Договора или предъявления требований об уменьшении Цены Договора или об устранении недостатков/ возмещения расходов на устранение недостатков объекта долевого строительства.

3. Во всем остальном, что не предусмотрено условиями Соглашения, Стороны руководствуются положениями Договора. Термины и сокращения, использованные в Соглашении, имеют то же значение, что и в Договоре, если иное прямо не предусмотрено Соглашением.

4. Настоящее Соглашение является неотъемлемой частью Договора, составлено в 2 (двух) экземплярах, имеющих равную юридическую силу, по одному для каждой из Сторон и подлежит государственной регистрации в Управлении Федеральной службы государственной регистрации, кадастра и картографии по Москве.

Приложение № 2
к Дополнительному соглашению № 1 от «15» *августа* 2023 г.
к Договору участия в долевом строительстве
№ Л38-А/11-15-В1.114/В1.115/В1.124/В1.125/В1.134/В1.135/В1.144/В1.145/В1.154/В2.143
от «26» сентября 2023 г.

«Приложение № 2
к Договору участия в долевом строительстве
№ Л38-А/11-15-В1.114/В1.115/В1.124/В1.125/В1.134/В1.135/В1.144/В1.145/В1.154/В2.143
от «26» сентября 2023 г.

Планы Помещений

План Помещения № 1

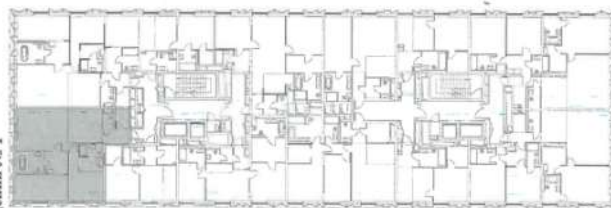

Помещение, являющееся объектом долевого строительства по Договору, выделено серым цветом.
План Помещения определен на основании проектной документации.

Степень строительной готовности Помещения № 1

В Помещение осуществляется:

- возведение внутриквартирных перегородок из гипсокартона по металлическому каркасу (кроме санузлов в зоне будущего размещения установки для унитазов и/или коллекторного шкафа);
- оштукатуривание поверхностей стен (кроме санузлов);
- шпательование поверхности стен (кроме санузлов);
- грунтование стен, базовая шпателька;
- устройство стяжки пола (кроме санузлов);
- прокладка труб горячего и холодного водоснабжения;
- прокладка труб канализации;

Приложение № 1
к Дополнительному соглашению № 1 от «15» *августа* 2023 г.
к Договору участия в долевом строительстве
№ Л38-А/11-15-В1.114/В1.115/В1.124/В1.125/В1.134/В1.135/В1.144/В1.145/В1.154/В2.143
от «26» сентября 2023 г.

«Приложение № 1
к Договору участия в долевом строительстве
№ Л38-А/11-15-В1.114/В1.115/В1.124/В1.125/В1.134/В1.135/В1.144/В1.145/В1.154/В2.143
от «26» сентября 2023 г.

Основные характеристики Здания

Основные характеристики Здания указаны в соответствии с информацией, включенной в Проектную декларацию на момент заключения Договора. Указанные характеристики являются проектными (ориентировочными). Окончательные характеристики Здания определяются после завершения строительства Здания.

Вид	многоквартирный дом*
Назначение	жилое
Этажность	минимальное количество этажей в объекте – 8
	максимальное количество этажей в объекте- 19
Общая площадь (проектная), кв. м	62 400,13 кв.м.
Материал наружных стен и потолка	каркасом и стенами из мелкоштучных каменных материалов (кирпич, керамические камни, блоки и др.)**
	перекрытий
Класс энергоэффективности	B+
Сейсмостойкость	5 баллов***

* Многофункциональной жилой комплекс с офисами, торговыми помещениями и подземной автостоянкой. Сторона 2.
** Информация указана в соответствии с проектной декларацией (наиболее подробным вариантом варианта выбора материала из предлагаемого списка при заключении декларации). Уточнение материала – с монолитным железобетонным каркасом и стенами из мелкоштучных каменных материалов (кирпич, керамические камни, блоки и др.) с капитальными светопрозрачными конструкциями и облицовкой фасады: конструктивные (камень, акрилокомпозитные панели, гп).
*** Информация указана в соответствии с проектной документацией и положительными заключениями экспертизы.

Помещение, являющееся объектом долевого строительства по Договору, выделено серым цветом.
План Помещения определен на основании проектной документации.

Степень строительной готовности Помещения № 1

В Помещение осуществляется:

- возведение внутриквартирных перегородок из гипсокартона по металлическому каркасу (кроме санузлов в зоне будущего размещения установки для унитазов и/или коллекторного шкафа);
- оштукатуривание поверхностей стен (кроме санузлов);
- шпательование поверхности стен (кроме санузлов);
- грунтование стен, базовая шпателька;
- устройство стяжки пола (кроме санузлов);
- прокладка труб горячего и холодного водоснабжения;
- прокладка труб канализации;

Подписи Сторон:

Застройщик:

Общество с ограниченной ответственностью
«МЕДЖИКОМ»

Представитель по доверенности
(подпись, печать)
Мезжибовский А.В./

Участник:
ООО «Тилькофф Капитал» Д.У. ЗПИФ
исключенности «Тилькофф Спейс П»
Представитель по доверенности
(подпись, печать)
Михайлов С.А./

- шпательные поверхности стен (кроме санузлов);
- грунтование стен, базовая шпаклевка;
- устройство стяжки пола (кроме санузлов);
- прокладка труб горячего и холодного водоснабжения;
- прокладка труб канализации;
- прокладка силовой кабельной разводки;
- вывод точек подключения воздухопроводов к системе вентиляции;
- вывод трубопроводов для подключения к системе кондиционирования здания;
- прокладка труб отопления с установкой оконечных приборов;
- установка входной металлической двери высотой полотна 2400 мм.

В Помещении не выполняются отделка и финишное покрытие стен, потолка, полов комнат, помещений вспомогательного использования.

В случае наличия на Плате Помещения обозначений ванны, унитаза, умывальников, раковины, кухонных моек, посудомоечных и стиральных машин, духовых шкафов и варочных поверхностей, кухонной бытовой техники, заполнения дверных проемов, элементов встроенных шкафов и антресолей, мебели и элементов интерьера, данные обозначения будут носить условный характер и не будут создавать для застройщика каких-либо обязательств по установке/поставке указанных объектов.

Помещение, являющееся объектом долевого строительства по Договору, выделено серым цветом. План Помещения определен на основании проектной документации.

Степень строительной готовности Помещения № 3

В Помещении осуществляется:



План Помещения № 3

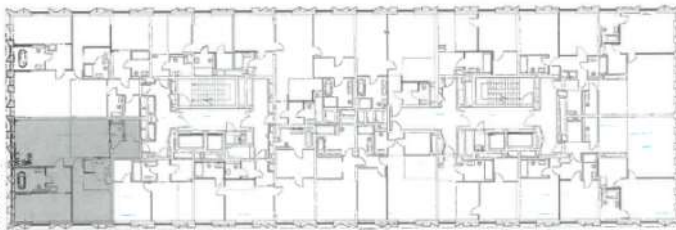

Помещение, являющееся объектом долевого строительства по Договору, выделено серым цветом. План Помещения определен на основании проектной документации.

Степень строительной готовности Помещения № 3

В Помещении осуществляется:

- прокладка силовой кабельной разводки;
- вывод точек подключения воздухопроводов к системе вентиляции;
- вывод труб воздухопроводов для подключения к системе кондиционирования здания;
- прокладка труб отопления с установкой оконечных приборов;
- установка входной металлической двери высотой полотна 2400 мм.

В Помещении не выполняются отделка и финишное покрытие стен, потолка, полов комнат, помещений вспомогательного использования.

В случае наличия на Плате Помещения обозначений ванны, унитаза, умывальников, раковины, кухонных моек, посудомоечных и стиральных машин, духовых шкафов и варочных поверхностей, кухонной бытовой техники, заполнения дверных проемов, элементов встроенных шкафов и антресолей, мебели и элементов интерьера, данные обозначения будут носить условный характер и не будут создавать для застройщика каких-либо обязательств по установке/поставке указанных объектов.

План Помещения № 2



Помещение, являющееся объектом долевого строительства по Договору, выделено серым цветом. План Помещения определен на основании проектной документации.

Степень строительной готовности Помещения № 2

В Помещении осуществляется:

- возведение внутриквартирных перегородок из гипсокартона по металлическому каркасу (кроме санузлов в зоне будущего размещения установки для унитаза и/или коллекторного шкафа);
- оштукатуривание поверхностей стен (кроме санузлов);

- возведение внутриквартирных перегородок из гипсокартона по металлическому каркасу (кроме санузлов в зоне будущего размещения установки для унитаза и/или коллекторного шкафа);

- оштукатуривание поверхностей стен (кроме санузлов);

- шпательование поверхности стен (кроме санузлов);

- грунтование стен, базовая шпаклевка;

- устройство стяжки пола (кроме санузлов);

- прокладка труб горячего и холодного водоснабжения;

- прокладка труб канализации;

- прокладка силовой кабельной разводки;

- вывод точек подключения воздухопроводов к системе вентиляции;

- вывод трубопроводов для подключения к системе кондиционирования здания;

- прокладка труб отопления с установкой оконечных приборов;

- установка входной металлической двери высотой полотна 2400 мм.

В Помещении не выполняются отделка и финишное покрытие стен, потолков, полов комнат,

помещений вспомогательного использования.

В случае наличия на Планах Помещения обозначений ванны, унитаза, умывальников, раковин, кухонных моек, посудомоечных и стиральных машин, духовых шкафов и варочных поверхностей, кухонной бытовой техники, заполнения дверных проемов, элементов встроенных шкафов и антресолей, мебели и элементов интерьера, данные обозначения будут носить условный характер и не будут создавать для застройщика каких-либо обязательств по установке/поставке указанных объектов.

План Помещения № 4

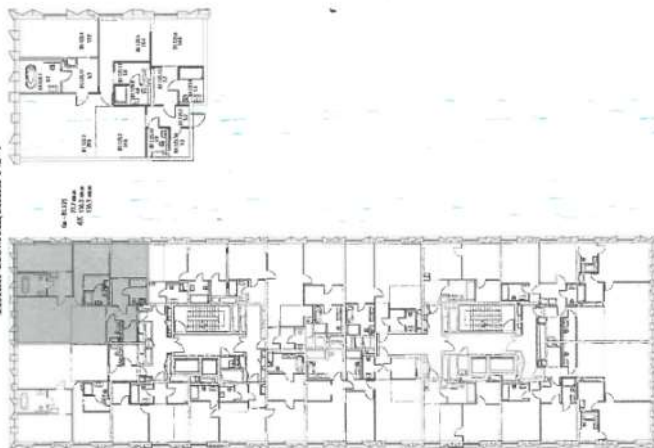

Стена в строительной готовности Помещения № 4

В Помещении осуществляется:

- возведение внутриквартирных перегородок из гипсокартона по металлическому каркасу (кроме санузлов в зоне будущего размещения установки для унитаза и/или коллекторного шкафа);

- оштукатуривание поверхностей стен (кроме санузлов);

- шпательование стен, базовая шпаклевка;

- устройство стяжки пола (кроме санузлов);

- прокладка труб горячего и холодного водоснабжения;

- прокладка труб канализации;

- прокладка силовой кабельной разводки;

- вывод точек подключения воздухопроводов к системе вентиляции;

- вывод трубопроводов для подключения к системе кондиционирования здания;

- прокладка труб отопления с установкой оконечных приборов;

- установка входной металлической двери высотой полотна 2400 мм.

В Помещении не выполняются отделка и финишное покрытие стен, потолков, полов комнат,

помещений вспомогательного использования.

В случае наличия на Планах Помещения обозначений ванны, унитаза, умывальников, раковин, кухонных моек, посудомоечных и стиральных машин, духовых шкафов и варочных поверхностей, кухонной бытовой техники, заполнения дверных проемов, элементов встроенных шкафов и антресолей, мебели и элементов интерьера, данные обозначения будут носить условный характер и не будут создавать для застройщика каких-либо обязательств по установке/поставке указанных объектов.

План Помещения № 5

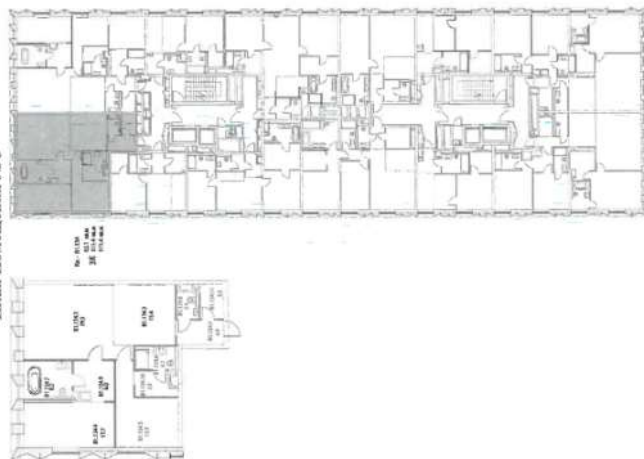

Помещение, являющееся объектом долевого строительства по Договору, выделено серым цветом. План Помещения определен на основании проектной документации.

План Помещения определен на основании проектной документации.

Стены строительной готовности Помещения № 6

В Помещении осуществляется:

- возведение внутриквартирных перегородок из гипсокартона по металлическому каркасу (кроме санузлов в зоне будущего размещения установки для унитаза и/или коллекторного шкафа);
- оштукатуривание поверхностей стен (кроме санузлов);
- шпательование поверхности стен (кроме санузлов);
- грунтование стен, базовая шпаклевка;
- устройство стяжки пола (кроме санузлов);
- прокладка труб канализации;
- прокладка силовой кабельной разводки;
- вывод точек подключения воздушников к системе кондиционирования здания;
- прокладка труб отопления с установкой оконечных приборов;
- установка входной металлической двери высотой полотна 2400 мм.

В Помещении не выполняются отделка и финишное покрытие стен, потолка, полов комнат, помещений вспомогательного использования.

В случае наличия на Плате Помещения обозначений ванны, унитаза, умывальника, раковины, кухонных моек, посудомоечных и стиральных машин, духовых шкафов и варочных поверхностей, кухонной бытовой техники, заполнения дверных проемов, элементов встроенных шкафов и антресолей, мебели и элементов интерьера, данные обозначения будут носить условный характер и не будут создавать для застройщика каких-либо обязательств по установке/поставке указанных объектов.

План Помещения № 7

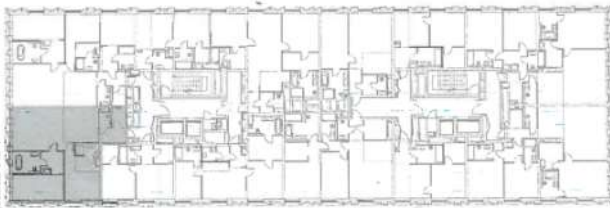

Помещение, являющееся объектом долевого строительства по Договору, выделено серым цветом.

13

Помещение, являющееся объектом долевого строительства по Договору, выделено серым цветом. План Помещения определен на основании проектной документации.

Стены строительной готовности Помещения № 5

В Помещении осуществляется:

- возведение внутриквартирных перегородок из гипсокартона по металлическому каркасу (кроме санузлов в зоне будущего размещения установки для унитаза и/или коллекторного шкафа);
- оштукатуривание поверхностей стен (кроме санузлов);
- шпательование поверхности стен (кроме санузлов);
- грунтование стен, базовая шпаклевка;
- устройство стяжки пола (кроме санузлов);
- прокладка труб горячего и холодного водоснабжения;
- прокладка труб канализации;
- прокладка силовой кабельной разводки;
- вывод точек подключения воздушников к системе кондиционирования здания;
- вывод труб опроводов для подключения к системе кондиционирования здания;
- прокладка труб отопления с установкой оконечных приборов;
- установка входной металлической двери высотой полотна 2400 мм.

В Помещении не выполняются отделка и финишное покрытие стен, потолка, полов комнат, помещений вспомогательного использования.

В случае наличия на Плате Помещения обозначений ванны, унитаза, умывальника, раковины, кухонных моек, посудомоечных и стиральных машин, духовых шкафов и варочных поверхностей, кухонной бытовой техники, заполнения дверных проемов, элементов встроенных шкафов и антресолей, мебели и элементов интерьера, данные обозначения будут носить условный характер и не будут создавать для застройщика каких-либо обязательств по установке/поставке указанных объектов.

План Помещения № 6

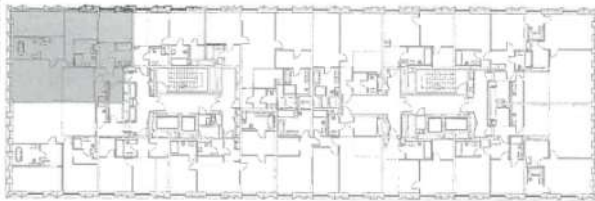

Помещение, являющееся объектом долевого строительства по Договору, выделено серым цветом.

12

План Помещения определен на основании проектной документации.

Степень строительной готовности Помещения № 7

В Помещении осуществляется:

- возведение внутриквартирных перегородок из гипсокартона по металлическому каркасу (кроме санузлов в зоне будущего размещения установки для унитаза и/или коллекторного шкафа);
 - оштукатуривание поверхности стен (кроме санузлов);
 - шпательование поверхности стен (кроме санузлов);
 - грунтование стен, базовая шпаклевка;
 - устройство стяжки пола (кроме санузлов);
 - прокладка труб горячего и холодного водоснабжения;
 - прокладка труб канализации;
 - прокладка силовой кабельной разводки;
 - вывод точек подключения воздухопроводов к системе вентиляции;
 - вывод трубопроводов для подключения к системе кондиционирования здания;
 - прокладка труб отопления с установкой оконечных приборов;
 - установка входной металлической двери высотой потолка 2400 мм.
- В Помещении не выполняются отделка и финишное покрытие стен, потолков, полов комнат, помещений вспомогательного использования.
- В случае наличия на Плате Помещения обозначений ванн, унитазов, умывальников, раковин, кухонных моек, посудомоечных и стиральных машин, духовых шкафов и варочных поверхностей, кухонной бытовой техники, заполнения дверных проемов, элементов встроенных шкафов и антресолей, мебели и элементов интерьера, данные обозначения будут носить условный характер и не будут создавать для застройщика каких-либо обязательств по установке/поставке указанных объектов.

План Помещения № 8

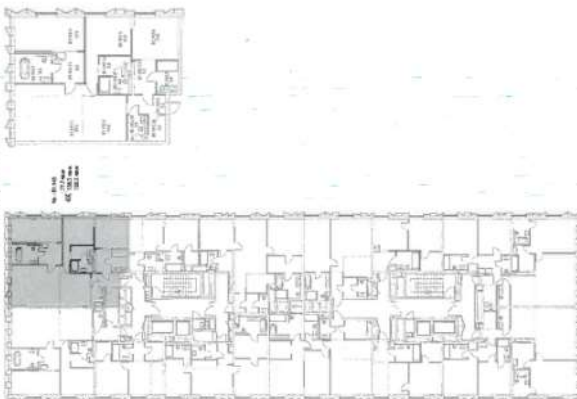

Помещение, являющееся объектом долевого строительства по Договору, выделено серым цветом. План Помещения определен на основании проектной документации.

14

Степень строительной готовности Помещения № 8

В Помещении осуществляется:

- возведение внутриквартирных перегородок из гипсокартона по металлическому каркасу (кроме санузлов в зоне будущего размещения установки для унитаза и/или коллекторного шкафа);
 - оштукатуривание поверхности стен (кроме санузлов);
 - шпательование поверхности стен (кроме санузлов);
 - грунтование стен, базовая шпаклевка;
 - устройство стяжки пола (кроме санузлов);
 - прокладка труб горячего и холодного водоснабжения;
 - прокладка труб канализации;
 - прокладка силовой кабельной разводки;
 - вывод точек подключения воздухопроводов к системе вентиляции;
 - вывод трубопроводов для подключения к системе кондиционирования здания;
 - прокладка труб отопления с установкой оконечных приборов;
 - установка входной металлической двери высотой потолка 2400 мм.
- В Помещении не выполняются отделка и финишное покрытие стен, потолков, полов комнат, помещений вспомогательного использования.
- В случае наличия на Плате Помещения обозначений ванн, унитазов, умывальников, раковин, кухонных моек, посудомоечных и стиральных машин, духовых шкафов и варочных поверхностей, кухонной бытовой техники, заполнения дверных проемов, элементов встроенных шкафов и антресолей, мебели и элементов интерьера, данные обозначения будут носить условный характер и не будут создавать для застройщика каких-либо обязательств по установке/поставке указанных объектов.

План Помещения № 9

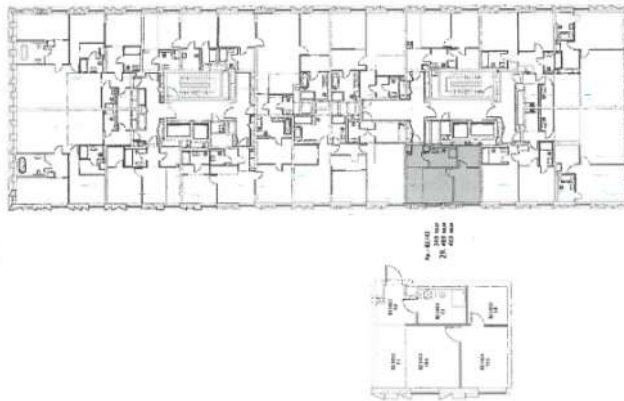

15

План Помещения определен на основании проектной документации.

Стены, строительной готовности Помещения № 10

В Помещении осуществляется:

- возведение внутренних перегородок из гипсокартона по металлическому каркасу (кроме санузлов в зоне будущего размещения установки для унитаза и/или коллекторного шкафа);
- оштукатуривание поверхностей стен (кроме санузлов);
- шпательование поверхности стен (кроме санузлов);
- грунтование стен, базовая шпаклевка;
- устройство стяжки пола (кроме санузлов);
- прокладка труб горячего и холодного водоснабжения;
- прокладка труб канализации;
- прокладка силовой кабельной разводки;
- вывод точек подключения воздуховодов к системе вентиляции;
- вывод трубопроводов для подключения к системе кондиционирования здания;
- прокладка труб отопления с установкой оконечных приборов;
- установка входной металлической двери высотой полотна 2400 мм.

В Помещении не выполняются отделка и финишное покрытие стен, потолков, полов комнат, помещений вспомогательного использования.

В случае наличия на Плате Помещения обозначений ванны, унитаза, умывальников, раковин, кухонных моек, посудомоечных и стиральных машин, духовых шкафов и варочных поверхностей, кухонной бытовой техники, заполнения дверных проемов, элементов встроенных шкафов и антресолей, мебели и элементов интерьера, данные обозначения будут носить условный характер и не будут создавать для Застройщика каких-либо обязательств по установке/поставке указанных объектов.»

Помещение, являющееся объектом долевого строительства по Договору, выделено серым цветом. План Помещения определен на основании проектной документации.

Стены, строительной готовности Помещения № 9

В Помещении осуществляется:

- возведение внутренних перегородок из гипсокартона по металлическому каркасу (кроме санузлов в зоне будущего размещения установки для унитаза и/или коллекторного шкафа);
- оштукатуривание поверхностей стен (кроме санузлов);
- шпательование поверхности стен (кроме санузлов);
- грунтование стен, базовая шпаклевка;
- устройство стяжки пола (кроме санузлов);
- прокладка труб горячего и холодного водоснабжения;
- прокладка труб канализации;
- прокладка силовой кабельной разводки;
- вывод точек подключения воздуховодов к системе вентиляции;
- вывод трубопроводов для подключения к системе кондиционирования здания;
- прокладка труб отопления с установкой оконечных приборов;
- установка входной металлической двери высотой полотна 2400 мм.

В Помещении не выполняются отделка и финишное покрытие стен, потолков, полов комнат, помещений вспомогательного использования.

В случае наличия на Плате Помещения обозначений ванны, унитаза, умывальников, раковин, кухонных моек, посудомоечных и стиральных машин, духовых шкафов и варочных поверхностей, кухонной бытовой техники, заполнения дверных проемов, элементов встроенных шкафов и антресолей, мебели и элементов интерьера, данные обозначения будут носить условный характер и не будут создавать для Застройщика каких-либо обязательств по установке/поставке указанных объектов.

План Помещения № 10

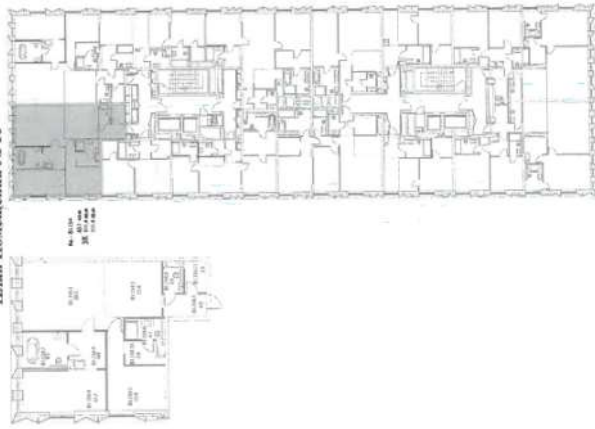

Помещение, являющееся объектом долевого строительства по Договору, выделено серым цветом.

План Помещения определен на основании проектной документации.

Стены, строительной готовности Помещения № 10

В Помещении осуществляется:

- возведение внутренних перегородок из гипсокартона по металлическому каркасу (кроме санузлов в зоне будущего размещения установки для унитаза и/или коллекторного шкафа);
- оштукатуривание поверхностей стен (кроме санузлов);
- шпательование поверхности стен (кроме санузлов);
- грунтование стен, базовая шпаклевка;
- устройство стяжки пола (кроме санузлов);
- прокладка труб горячего и холодного водоснабжения;
- прокладка труб канализации;
- прокладка силовой кабельной разводки;
- вывод точек подключения воздуховодов к системе вентиляции;
- вывод трубопроводов для подключения к системе кондиционирования здания;
- прокладка труб отопления с установкой оконечных приборов;
- установка входной металлической двери высотой полотна 2400 мм.

В Помещении не выполняются отделка и финишное покрытие стен, потолков, полов комнат, помещений вспомогательного использования.

В случае наличия на Плате Помещения обозначений ванны, унитаза, умывальников, раковин, кухонных моек, посудомоечных и стиральных машин, духовых шкафов и варочных поверхностей, кухонной бытовой техники, заполнения дверных проемов, элементов встроенных шкафов и антресолей, мебели и элементов интерьера, данные обозначения будут носить условный характер и не будут создавать для Застройщика каких-либо обязательств по установке/поставке указанных объектов.»

Подпись Сторон:

Застройщик:

Общество с ограниченной ответственностью
«МЕДЖИКОМ»

Представитель по доверенности

(полномочный представитель)
Мешковский А.В./

Представитель по доверенности

Участник:
ООО «Тинькофф Капитал» Д.У. ЗПИФ
недвижимости «Тинькофф Стейс П»

Михальцов С.А./



ПРОЕКТНАЯ ДЕКЛАРАЦИЯ

№ 77-002189 от 09.04.2024

Реконструкция и строительство Многофункционального жилого комплекса с офисами, торговыми помещениями и подземной автостоянкой. Очередь 2, по адресу: г. Москва, Ленинский пр-т, вл. 38

Дата первичного размещения: 11.02.2021

01.0 фирменное наименование (наименование) застройщика, место нахождения застройщика, режим его работы, номере телефона, адресе официального сайта застройщика и адресе электронной почты (при наличии), фамилии, имени, отчество (если имеется) лица, исполняющего функции единоличного исполнительного органа застройщика, а также об индивидуализирующем застройщика коммерческом обозначении, если застройщик планирует использовать такое коммерческое обозначение в рекламе, связанной с привлечением денежных средств участников долевого строительства	1.1.0 Фирменное наименование (наименование) застройщика	Организационно-правовая форма: Общество с ограниченной ответственностью "МЕДЖИКОМ"
1.1.1	1.1.1	Организационно-правовая форма: Общество с ограниченной ответственностью
1.1.2	1.1.2	Полное наименование без указания организационно-правовой формы: "МЕДЖИКОМ"
1.1.3	1.1.3	Краткое наименование без указания организационно-правовой формы: "МЕДЖИКОМ"
1.2.0 место нахождения застройщика – адрес, указанный в учредительных документах	1.2.1	Индекс: 119119
1.2.2	1.2.2	Субъект Российской Федерации: г. Москва
1.2.3	1.2.3	Район/Субъекта Российской Федерации: Район/Субъекта Российской Федерации:
1.2.4	1.2.4	Вид населенного пункта: Вид населенного пункта:
1.2.5	1.2.5	Наименование населенного пункта: Москва
1.2.6	1.2.6	Элемент улично-дорожной сети: элемент
1.2.7	1.2.7	Наименование элемента улично-дорожной сети: Ленинский
1.2.8	1.2.8	Тип здания (сооружения): Дом: 42
1.2.9	1.2.9	Тип помещений: Помещение: 13
1.3.0 режим работы застройщика	1.3.1	Рабочие дни недели: вкл,ср,чт,пт
1.3.2	1.3.2	Рабочее время: с 09:00 по 18:00

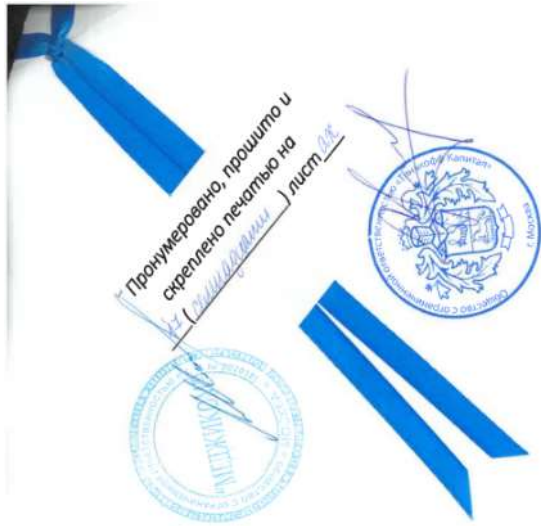

Пронумеровано, прошито и скреплено печатью на (11/11/2024) лист 2/2

МОЦ по реализации отдельных полномочий
125082, г. Москва, проезд Циолковский, д. 13, стр. 3
Создан в электронной форме
Ф.и.о. Васильев Александр Александрович
Дата 08.04.2024

03 Об учредителях (участниках) застройщика, которые обладают пятью и более процентами голосов в высшем органе управления этого юридического лица, с указанием фирменного наименования (наименования) юридического лица - учредителя (участника), фамилии, имени и (при наличии) отчества физического лица - учредителя (участника) и процента голосов, которым обладает каждый такой учредитель (участник) в высшем органе управления этого юридического лица, а также о физических лицах с указанием фамилии, имени и (при наличии) отчества, которые в конечном счете прямо или косвенно (через подконтрольных им лиц) самостоятельно или совместно с иными лицами вправе распоряжаться пятью и более процентами голосов, приходящихся на голосующие акции (доли), соответствующие основному капиталу застройщика		
3.1 Об учредителе (участнике) — юридическом лице, являющемся резидентом Российской Федерации	3.1.1	Организационно-правовая форма: Общество с ограниченной ответственностью
	3.1.2	Фирменное наименование (полное наименование) без указания организационно-правовой формы: МАТРЕШКА
	3.1.3	Идентификационный номер налогоплательщика: 9719000052
	3.1.4	Процент голосов в высшем органе управления: 100 %
3.2 Об учредителе (участнике) — юридическом лице, являющемся нерезидентом Российской Федерации	3.2.1	Фирменное наименование организации:
	3.2.2	Страна регистрации юридического лица:
	3.2.3	Дата регистрации:
	3.2.4	Регистрационный номер:
	3.2.5	Наименование регистрирующего органа:
	3.2.6	Адрес (место нахождения) в стране регистрации:
	3.2.7	Процент голосов в высшем органе управления:
	3.2.8	Идентификационный номер налогоплательщика (при наличии):
3.3 Об учредителе (участнике) — физическом лице	3.3.1	Фамилия:
	3.3.2	Имя:
	3.3.3	Отчество (при наличии):
	3.3.4	Гражданство:
	3.3.5	Страна места жительства:
	3.3.6	Процент голосов в высшем органе управления:
	3.3.7	Страховой номер индивидуального лицевого счета в системе обязательного пенсионного страхования (при наличии):
	3.3.8	Идентификационный номер налогоплательщика (при наличии):

1.4 Об номере телефона, адресе электронной почты (при наличии) и адресе официального сайта застройщика в информационно-телекоммуникационной сети "Интернет"	1.4.1	Номер телефона: +7 (495) 662-94-80
	1.4.2	Адрес электронной почты: info@matreskaeg.ru
	1.4.3	Адрес официального сайта в информационно-телекоммуникационной сети "Интернет": https://matov.ru/
1.5 О лице, исполняющем функции единственного исполнительного органа застройщика (при наличии)	1.5.1	Фамилия: Колтузов
	1.5.2	Имя: Александр
	1.5.3	Отчество (при наличии): Владимирович
	1.5.4	Наименование должности: Генеральный директор
	1.5.5	Организационно-правовая форма единственного исполнительного органа (при наличии): Общество с ограниченной ответственностью
	1.5.6	Полное наименование единственного исполнительного органа без указания организационно-правовой формы: "МЕДЖИКОМ"
	1.5.7	Идентификационный номер налогоплательщика единственного исполнительного органа: 7725127342
1.6 Об индивидуализирующем застройщика коммерческом обозначении (при наличии)	1.6.1	Коммерческое обозначение застройщика (при наличии): Matov Development
02 О государственной регистрации застройщика	2.1	Идентификационный номер налогоплательщика: 7725127342
	2.1.1	Основной государственный регистрационный номер: 1037739026709
	2.1.2	Дата регистрации: 08.01.2003

	3.4.5	Доля учредителя (участника), акций, контролируемых бенефициарным владельцем, в уставном капитале застройщика:
	3.4.6	Страховой номер индивидуального лицевого счета в системе обязательного пенсионного страхования (при наличии): 161-564-434 61
	3.4.7	Идентификационный номер налогоплательщика (при наличии): 77047112710
	3.4.8	Описание обстоятельств (оснований), в соответствии с которыми указанное лицо является бенефициарным владельцем: Владение долями в уставном капитале участника застройщика (ООО "Матрешка")
3.1.0 Физических и (или) юридических лиц, входящих в соответствии с законодательством Российской Федерации о защите конкуренции в одну группу лиц с застройщиком		
3.1.1.0 Физических лиц, входящих в соответствии с законодательством Российской Федерации о защите конкуренции в одну группу лиц с застройщиком		
	3.1.1.1	Фамилия: XXXX
	3.1.1.2	Имя: XXXX
	3.1.1.3	Отчество (при наличии): XXXX
	3.1.1.4	Гражданство: XXXX
	3.1.1.5	Страховой номер индивидуального лицевого счета в системе обязательного пенсионного страхования (при наличии): XXXX
	3.1.1.6	Основания, по которому лицо входит в соответствии с законодательством Российской Федерации о защите конкуренции в одну группу лиц с застройщиком:
	3.1.1.7	Идентификационный номер налогоплательщика (при наличии): XXXX
3.1.1.2.0 Физических лиц, входящих в соответствии с законодательством Российской Федерации о защите конкуренции в одну группу лиц с застройщиком		
	3.1.1.1	Фамилия: XXXX
	3.1.1.2	Имя: XXXX
	3.1.1.3	Отчество (при наличии): XXXX
	3.1.1.4	Гражданство: XXXX

3.4.0 Физических лиц, которые косвенно (через подконтрольных им лиц) самостоятельно или совместно с иными лицами вправе распоряжаться пятью и более процентами голосов, принадлежащих на голосующие акции (доли), составляющие уставной капитал застройщика (далее – бенефициарный владелец)	3.4.1	Фамилия: Антонов
	3.4.2	Имя: Александр
	3.4.3	Отчество (при наличии): Олегович
	3.4.4	Гражданство: Российская Федерация
	3.4.5	Доля учредителя (участника), акций, контролируемых бенефициарным владельцем, в уставном капитале застройщика: 50 %
	3.4.6	Страховой номер индивидуального лицевого счета в системе обязательного пенсионного страхования (при наличии): 160-342-941 38
	3.4.7	Идентификационный номер налогоплательщика (при наличии): 771582080858
	3.4.8	Описание обстоятельств (оснований), в соответствии с которыми указанное лицо является бенефициарным владельцем: Владение долями в уставном капитале участника застройщика (ООО "Матрешка")
3.4.2.0 Физических лиц, которые косвенно (через подконтрольных им лиц) самостоятельно или совместно с иными лицами вправе распоряжаться пятью и более процентами голосов, принадлежащих на голосующие акции (доли), составляющие уставной капитал застройщика (далее – бенефициарный владелец)	3.4.1	Фамилия: Давыдов
	3.4.2	Имя: Илья
	3.4.3	Отчество (при наличии): Владимирович
	3.4.4	Гражданство: Российская Федерация

3.1.1.5	Сtraховой номер индивидуального лицевого счета в системе обязательного пенсионного страхования (при наличии): XXXX	
3.1.1.6	Основания, по которому лицо входит в соответствии с законодательством Российской Федерации о защите конкуренции в одну группу лиц с застройщиком:	
3.1.1.7	Идентификационный номер налогоплательщика (при наличии): XXXX	
3.1.2	Юридических лиц, входящих в соответствии с законодательством Российской Федерации о защите конкуренции в одну группу лиц с застройщиком	
3.1.2.1	Организационно-правовая форма: Акционерное общество	
3.1.2.2	Полное наименование без указания организационно-правовой формы: "Государственно-офисный комплекс "СПУТНИК"	
3.1.2.3	Идентификационный номер налогоплательщика: 7736240460	
3.1.2.4	Основной государственный регистрационный номер: 1037736030705	
3.1.2.5	Основания, по которому лицо входит в соответствии с законодательством Российской Федерации о защите конкуренции в одну группу лиц с застройщиком:	8
3.1.2 (2)	Юридических лиц, входящих в соответствии с законодательством Российской Федерации о защите конкуренции в одну группу лиц с застройщиком	
3.1.2.1	Организационно-правовая форма: Общество с ограниченной ответственностью	
3.1.2.2	Полное наименование без указания организационно-правовой формы: "Государственно-офисный комплекс "СПУТНИК"	
3.1.2.3	Идентификационный номер налогоплательщика: 7736193040	
3.1.2.4	Основной государственный регистрационный номер: 1027700291684	
3.1.2.5	Основания, по которому лицо входит в соответствии с законодательством Российской Федерации о защите конкуренции в одну группу лиц с застройщиком:	8
3.1.2 (3)	Юридических лиц, входящих в соответствии с законодательством Российской Федерации о защите конкуренции в одну группу лиц с застройщиком	
3.1.2.1	Организационно-правовая форма: Общество с ограниченной ответственностью	
3.1.2.2	Полное наименование без указания организационно-правовой формы: "Группа отелей "Спутник"	

3.1.2.3	Идентификационный номер налогоплательщика: 7736607510	
3.1.2.4	Основной государственный регистрационный номер: 1097746557930	
3.1.2.5	Основания, по которому лицо входит в соответствии с законодательством Российской Федерации о защите конкуренции в одну группу лиц с застройщиком:	8
3.1.2 (4)	Юридических лиц, входящих в соответствии с законодательством Российской Федерации о защите конкуренции в одну группу лиц с застройщиком	
3.1.2.1	Организационно-правовая форма: Общество с ограниченной ответственностью	
3.1.2.2	Полное наименование без указания организационно-правовой формы: "Алавакурорт" (заказчик)	
3.1.2.3	Идентификационный номер налогоплательщика: 2301053722	
3.1.2.4	Основной государственный регистрационный номер: 1052300014458	
3.1.2.5	Основания, по которому лицо входит в соответствии с законодательством Российской Федерации о защите конкуренции в одну группу лиц с застройщиком:	8
3.1.2 (5)	Юридических лиц, входящих в соответствии с законодательством Российской Федерации о защите конкуренции в одну группу лиц с застройщиком	
3.1.2.1	Организационно-правовая форма: Общество с ограниченной ответственностью	
3.1.2.2	Полное наименование без указания организационно-правовой формы: МАТРЕШКА	
3.1.2.3	Идентификационный номер налогоплательщика: 9719000052	
3.1.2.4	Основной государственный регистрационный номер: 1197746725252	
3.1.2.5	Основания, по которому лицо входит в соответствии с законодательством Российской Федерации о защите конкуренции в одну группу лиц с застройщиком:	1
04	О проектах строительства многоквартирных домов и (или) иных объектов недвижимости, с проектах строительства малоэтажного жилого комплекса, в которых принята участие застройщик и (или) его основное общество или дочернее общество такого основного общества в течение трех лет, предшествующих опубликованию проектной декларации, с указанием места нахождения указанных объектов и сведений, сроков ввода их в эксплуатацию	

5.1.0 членстве застройщика в саморегулируемых организациях в области инженерных и строительных организаций, архитектурно-строительного проектирования, строительства, реконструкции, капитального ремонта объектов капитального строительства и о выданных застройщику свидетельствах о допуске к работам, которые оказывают влияние на безопасность объектов капитального строительства	5.1.1	Полное наименование саморегулируемой организации, членом которой является застройщик, без указания организационно-правовой формы:
	5.1.2	Идентификационный номер налогоплательщика саморегулируемой организации, членом которой является застройщик:
	5.1.3	Номер свидетельства о допуске к работам, которые оказывают влияние на безопасность объектов капитального строительства:
	5.1.4	Дата выдачи свидетельства о допуске к работам, которые оказывают влияние на безопасность объектов капитального строительства:
5.2.0 членстве застройщика в иных некоммерческих организациях	5.2.1	Полное наименование некоммерческой организации, членом которой является застройщик, без указания организационно-правовой формы:
	5.2.2	Идентификационный номер налогоплательщика некоммерческой организации:
	5.2.3	Организационно-правовая форма некоммерческой организации, членом которой является застройщик:
06.0 финансовом результате текущего года, размерах кредиторской и дебиторской задолженности на последнюю отчетную дату	6.1.0	Финансовом результате текущего года, о размерах кредиторской и дебиторской задолженности на последнюю отчетную дату
	6.1.1	Последняя отчетная дата: 31.12.2023
	6.1.2	Размер чистой прибыли (убытков) по данным промежуточной или годовой бухгалтерской (финансовой) отчетности: -706 101,57 тыс. руб.
	6.1.3	Размер кредиторской задолженности по данным промежуточной или годовой бухгалтерской (финансовой) отчетности: 342 496,70 тыс. руб.
	6.1.4	Размер дебиторской задолженности по данным промежуточной или годовой бухгалтерской (финансовой) отчетности: 2 582 693,81 тыс. руб.

4.1.0 проектах строительных документов (или) иных объектов недвижимости, о проектах строительства малоэтажного жилого комплекса, в которых принята участие застройщик и (или) его новое общество или дочернее общество в течение трех лет, предшествующих опубликованию проектной декларации, с указанием места нахождения указанных объектов недвижимости, сроков ввода их в эксплуатацию	4.1.1	Вид объекта капитального строительства:
	4.1.2	Субъект Российской Федерации:
	4.1.3	Район субъекта Российской Федерации:
	4.1.4	Вид населенного пункта:
	4.1.5	Наименование населенного пункта:
	4.1.6	Элемент улично-дорожной сети:
	4.1.7	Наименование элемента улично-дорожной сети:
	4.1.8	Тип здания (сооружения):
	4.1.9	Индивидуализирующее объект, группу объектов капитального строительства коммерческое обозначение (при наличии):
	4.1.10	Наименование объекта капитального строительства:
	4.1.11	Дата выдачи разрешения на ввод объекта капитального строительства в эксплуатацию:
	4.1.12	Номер разрешения на ввод объекта капитального строительства в эксплуатацию:
	4.1.13	Орган, выдавший разрешение на ввод объекта капитального строительства в эксплуатацию:
05.0 членстве застройщика в саморегулируемых организациях в области инженерных изысканий, архитектурно-строительного проектирования, строительства, реконструкции, капитального ремонта объектов капитального строительства и о выданных застройщику свидетельствах о допуске к работам, которые оказывают влияние на безопасность объектов капитального строительства, а также о членстве застройщика в иных некоммерческих организациях (в том числе обществах взаимного страхования, ассоциациях), если он является членом таких организаций и (или) имеет указанные свидетельства		

<p>07 Декларация застройщика о соответствии застройщика требованиям, установленным частью 2 статьи 3 Федерального закона от 30 декабря 2004 г. №214-ФЗ "Об участии в долевом строительстве многоквартирных домов и иных объектов недвижимости и о внесении изменений в некоторые законодательные акты Российской Федерации" (Собрание законодательства Российской Федерации, 2005, №1, ст. 40; 2018, №53, ст. 8404), а также о соответствии заключившим с застройщиком договор поручительства юридическим лицам требованиям, установленным частью 53 статьи 25 Федерального закона от 29 июля 2017 г. №118-ФЗ "О публично-правовой компании "Фонд развития территорий" и о внесении изменений в отдельные законодательные акты Российской Федерации" (Собрание законодательства Российской Федерации, 2017, №31, ст. 4767; 2022, №1, ст. 45)</p>	<p>7.1.0 соответствие застройщика уставного (складочного) капитала застройщика требованиям, установленным частью 2.1 статьи 3 Федерального закона от 30 декабря 2004 г. N 214-ФЗ "Об участии в долевом строительстве многоквартирных домов и иных объектов недвижимости и о внесении изменений в некоторые законодательные акты Российской Федерации" в редакции от 1 июля 2017 г. (Собрание законодательства Российской Федерации, 2005, N 1, ст. 40; 2016, N 27, ст. 4237), с учетом особенностей, установленных статьей 8 Федерального закона от 1 июля 2018 г. N 175-ФЗ "О внесении изменений в Федеральный закон "Об участии в долевом строительстве многоквартирных домов и иных объектов недвижимости и о внесении изменений в некоторые законодательные акты Российской Федерации" и отдельные законодательные акты Российской Федерации" (Собрание законодательства Российской Федерации, 2018, N 28, ст. 4139; 2022, N 1, ст. 11)</p>	<p>Наличие либо отсутствие процедуры ликвидации юридического лица – застройщика.</p> <p>Наличие либо отсутствие решения арбитражного суда о введении одной из процедур, применимых в деле о банкротстве в соответствии с законодательством Российской Федерации о несостоятельности (банкротстве), в отношении юридического лица – застройщика.</p> <p>Наличие либо отсутствие решения арбитражного суда о признании оспариваемой деятельности в качестве меры административного наказания юридического лица – застройщика.</p> <p>Наличие либо отсутствие в реестре недобросовестных поставщиков, ведение которого осуществляется в соответствии с законодательством Российской Федерации о закупках товаров, работ, услуг отдельными видами юридических лиц, сведений о юридическом лице – застройщике (в том числе о лице, исполняющем функции единоличного исполнительного органа юридического лица) в части исполнения им обязательств, предусмотренных контрактами или договорами, предметом которых является выполнение работ, оказание услуг в сфере строительства, реконструкции и капитального ремонта объектов капитального строительства, реконструкции и капитального ремонта либо приобретение у юридического лица жилых помещений.</p>
<p>7.1.1 соответствие застройщика требованиям, установленным частью 2 статьи 3 Федерального закона от 30 декабря 2004 г. №214-ФЗ "Об участии в долевом строительстве многоквартирных домов и иных объектов недвижимости и о внесении изменений в некоторые законодательные акты Российской Федерации"</p>	<p>7.1.2</p>	
	<p>7.1.3</p>	
	<p>7.1.4</p>	
	<p>7.1.5</p>	

<p>7.1.6</p>	<p>Наличие либо отсутствие в реестре недобросовестных поставщиков (подрядчиков, исполнителей), ведение которого осуществляется в соответствии с законодательством Российской Федерации о контрактной системе в сфере закупок товаров, работ, услуг для обеспечения государственных и муниципальных нужд, сведений о юридическом лице – застройщике (в том числе о лице, исполняющем функции единоличного исполнительного органа юридического лица) в части исполнения обязательств, предусмотренных контрактами или договорами, предметом которых является выполнение работ, оказание услуг в сфере строительства, реконструкции и капитального ремонта объектов капитального строительства или организации таких строительства, реконструкции и капитального ремонта либо приобретение у юридического лица жилых помещений.</p> <p>Наличие либо отсутствие в реестре недобросовестных участников аукциона по продаже земельного участка, находящегося в государственной или муниципальной собственности, либо аукциона на право заключения договора аренды земельного участка, находящегося в государственной или муниципальной собственности, ведение которого осуществляется в соответствии с земельным законодательством Российской Федерации, сведений о юридическом лице – застройщике (в том числе о лице, исполняющем функции единоличного исполнительного органа юридического лица).</p> <p>Наличие либо отсутствие сведений по налогам, сборам, задолженности по иным обязательным платежам и бюджетной системе Российской Федерации (за исключением сумм, на которые предоставлены отсрочка, рассрочка, инвестиционный налоговый кредит в соответствии с законодательством Российской Федерации о налогах и сборах, которые реструктурированы в соответствии с законодательством Российской Федерации, по которым имеется вступившее в законную силу решение суда о признании обязанности заявителя по уплате этих сумм исполненной) или которые признаны безнадежными к взысканию в соответствии с законодательством Российской Федерации о налогах и сборах) за прошлый календарный год, размер которых превышает двадцать пять процентов балансовой стоимости активов застройщика, по данным бухгалтерской (финансовой) отчетности за последний отчетный период, у юридического лица – застройщика.</p> <p>Наличие либо отсутствие поанного заявления об обжаловании указанного в пункте 7.1.8 неоплаты, задолженности застройщика в установленном порядке.</p>	<p>7.1.9</p>
<p>7.1.10</p>	<p>Наличие либо отсутствие решения по указанному в пункте 7.1.9 заявлению на дату направления проектной декларации в уполномоченный орган исполнительной власти субъекта Российской Федерации.</p>	
<p>7.1.11</p>	<p>Наличие либо отсутствие сведений за преступление в сфере экономики (за исключением лиц, у которых такая судимость погашена или снята) у лица, осуществляющего функции единоличного исполнительного органа застройщика, и главного бухгалтера застройщика или иного лица, на которое возложено ведение бухгалтерского учета, либо лица, с которым заключен договор об оказании услуг по ведению бухгалтерского учета застройщика.</p>	

	<p>Наличие либо отсутствие в реестре недобросовестных поставщиков, ведение которого осуществляется в соответствии с законодательством Российской Федерации о закупках товаров, работ, услуг отдельными видами юридических лиц, сведений о юридическом лице – поручителе (в том числе о лице, исполняющем функции единоличного исполнительного органа юридического лица) в части исполнения им обязательств, предусмотренных контрактами или договорами, предметом которых является выполнение работ, оказание услуг в сфере строительства, реконструкции и капитального ремонта объектов капитального строительства или организации таких строительства, реконструкции и капитального ремонта либо приобретение у юридического лица жилых помещений;</p>	7.2.5	Наличие либо отсутствие в реестре недобросовестных поставщиков (поставщиков, исполнителей), ведение которого осуществляется в соответствии с законодательством Российской Федерации о контрактной системе в сфере закупок товаров, работ, услуг для обеспечения государственных и муниципальных нужд, сведений о юридическом лице – поручителе (в том числе о лице, исполняющем функции единоличного исполнительного органа юридического лица) в части исполнения им обязательств, предусмотренных контрактами или договорами, предметом которых является выполнение работ, оказание услуг в сфере строительства, реконструкции и капитального ремонта объектов капитального строительства, реконструкции и капитального ремонта объектов капитального строительства, реконструкции и капитального ремонта либо приобретение у юридического лица жилых помещений;	
	7.2.0 соответствии заключивших с застройщиком договор поручительства юридических лиц, требований, установленных частью 53 статьи 25 Федерального закона от 29 июля 2017 г. №218-ФЗ "О публично-правовой компании "Фонд развития территорий" и о внесении изменений в отдельные законодательные акты Российской Федерации"	7.2	Наличие либо отсутствие в реестре недобросовестных поставщиков аукциона по продаже земельного участка, находящегося в государственной или муниципальной собственности, либо аукциона на право заключения договора аренды земельного участка, находящегося в государственной или муниципальной собственности, ведение которого осуществляется в соответствии с земельным законодательством Российской Федерации, сведений о юридическом лице – поручителе (в том числе о лице, исполняющем функции единоличного исполнительного органа юридического лица);	
	7.2.1	7.2.1	Наличие либо отсутствие в реестре недобросовестных поставщиков по иным обязательным платежам и бюджетам бюджетной системы Российской Федерации (за исключением сумм, на которые предоставлены отсрочка, рассрочка, инвестиционный налоговый кредит в соответствии с законодательством Российской Федерации о налогах и сборах, которые реструктурированы в соответствии с законодательством Российской Федерации, по которым имеется вступившее в законную силу решение суда о признании обязанности заявителя по уплате этих сумм исполненной или которые признаны безнадежными к взысканию в соответствии с законодательством Российской Федерации о налогах и сборах) за прошедший календарный год, размер которых превышает двадцать пять процентов балансовой стоимости активов застройщика, по данным бухгалтерской (финансовой) отчетности за последний отчетный период, у юридического лица – поручителя;	
	7.2.2	7.2.2	Наличие либо отсутствие поданных заявлений об обжаловании указанных в пункте 7.2.8 недолжим, задолженности поручителя в установленном порядке;	

9.2.6	Наименование населенного пункта: Москва
9.2.7	Округ в населенном пункте: Замоскворецкий
9.2.8	Район в населенном пункте: Таганский Р-н
9.2.9	Вид обозначения улицы: пр-кт
9.2.10	Наименование улицы: Денинский
9.2.11	Дом: 38
9.2.12	Литера:
9.2.13	Корпус:
9.2.14	Строение:
9.2.15	Владение:
9.2.16	Блок-секция:
9.2.17	Уточнение адреса:
9.2.18	Назначение объекта: Жилое
9.2.19	Минимальное кол-во этажей: 8
9.2.20	Максимальное кол-во этажей: 19
9.2.21	Общая площадь объекта: 62 400,13 м ²
9.2.22	Материал наружных стен и каркаса объекта: с монолитным железобетонным каркасом и стенами из мелкоштучных каменных материалов (кирпич, керамические камни, блоки и др.)
9.2.23	Материал перекрытий: монолитные железобетонные
9.2.24	Класс энергетической эффективности: В
9.3	Сумма общей площади всех жилых помещений: 22 329,80 м ²
9.3.1	Сумма общей площади всех жилых помещений: 22 329,80 м ²
9.3.2	Сумма общей площади всех нежилых помещений: 23 394,78 м ²
9.3.3	Сумма общей площади всех жилых и нежилых помещений: 45 724,58 м ²
9.4	Общее количество пассажирских лифтов: 19
9.4.1	Общее количество грузовых лифтов (грузоподъемностью не менее 1000 кг): 2
9.4.2	Общее количество грузовых лифтов (грузоподъемностью не менее 1000 кг): 2

7.2.10	Наличие либо отсутствие решения по указанному в пункте 7.2.9 заявлению на дату направления проектной декларации в уполномоченный орган исполнительной власти субъекта Российской Федерации:
7.2.11	Наличие либо отсутствие судимости за преступления в сфере экономики (за исключением лиц, у которых такая судимость погашена или снята) у лица, осуществляющего функции единоличного исполнительного органа поручителя, и главного бухгалтера поручителя или иного лица, на которое возложено ведение бухгалтерского учета, либо лица, с которым заключен договор об оказании услуг по ведению бухгалтерского учета поручителя:
7.2.12	Наличие либо отсутствие ограничения в виде лишения права занимать определенные должности или заниматься определенной деятельностью в сфере строительства, реконструкции объектов капитального строительства или организации таковых строительства, реконструкции и (или) административного наказания в виде дисквалификации в отношении лица, осуществляющего функции единоличного исполнительного органа поручителя, и главного бухгалтера поручителя или иного лица, на которое возложено ведение бухгалтерского учета, либо лица, с которым заключен договор об оказании услуг по ведению бухгалтерского учета поручителя:
08 Иная на противоречащая законодательству Российской Федерации информация о застройщике	
8.1	Иная информация о застройщике:
09 О видах строящихся (создаваемых) в рамках проекта строительства многоквартирных домов и (или) иных объектов недвижимости, их местоположении и характеристиках, сумме общей площади всех жилых и нежилых помещений	
9.1	О количестве многоквартирных домов и (или) иных объектов недвижимости, в отношении которых заполняется проектная декларация:
9.1.1	Количество многоквартирных домов и/или иных объектов недвижимости, в отношении которых заполняется проектная декларация: 1
9.1.2	Обоснование строительства нескольких многоквартирных домов и/или иных объектов недвижимости в пределах одного разрешения на строительство:
9.2	О видах строящихся в рамках проекта строительства многоквартирных домов и (или) иных объектов недвижимости, в отношении которых заполняется проектная декларация:
9.2.1	Вид строящегося (создаваемого) многоквартирного дома и (или) иного объекта недвижимости: Многоквартирный дом
9.2.2	Наименование объекта: Реконструкция и строительство Многофункционального жилого комплекса с офисами, торгово-сервисными помещениями и подземной автостоянкой. Очереть 2 по адресу: г. Москва, Денинский пр-т, вл. 38
9.2.3	Субъект Российской Федерации: г. Москва
9.2.4	Район субъекта Российской Федерации: ЮЗАО
9.2.5	Вид населенного пункта: г.

9.4.3	Общее количество грузопассажирских лифтов:
0	
9.4.4	Общее количество инвалидных подъемников:
0	

Объект №1

<p>10.0 Виде договора, для исполнения которого застройщиком осуществляется реализация проекта строительства (в случае заключения такого договора), в том числе договора, предусмотренного законодательством Российской Федерации о градостроительной деятельности, о лицах, выполнявших инженерные изыскания, архитектурно-строительное проектирование, в результате экспертизы проектной документации и результатов инженерных изысканий, о результатах государственной экологической экспертизы, если требования о проведении таких экспертиз установлены федеральным законом, о генеральном подрядчике, выполняющем работы в соответствии с договором строительного подряда</p>	
10.1	О виде договора, для исполнения которого застройщиком осуществляется реализация проекта строительства, в том числе договора, предусмотренного законодательством Российской Федерации о градостроительной деятельности, о лицах, выполнявших инженерные изыскания, архитектурно-строительное проектирование, в результате экспертизы проектной документации и результатов инженерных изысканий, о результатах государственной экологической экспертизы, если требования о проведении таких экспертиз установлены федеральным законом, о генеральном подрядчике, выполняющем работы в соответствии с договором строительного подряда
10.1.1	Вид договора:
10.1.2	Номер договора:
10.1.3	Дата заключения договора:
10.1.4	Даты внесения изменений в договор:
10.2	О лицах, выполнявших инженерные изыскания
10.2.1	Организационно-правовая форма организации, выполнявшей инженерные изыскания: Государственное бюджетное учреждение субъекта Российской Федерации
10.2.2	Полное наименование организации, выполнявшей инженерные изыскания, без указания организационно-правовой формы: Московский городской трест геолого-геодезический и картографических работ
10.2.3	Формы индивидуального предпринимателя, выполнявшего инженерные изыскания:
10.2.4	Имя индивидуального предпринимателя, выполнявшего инженерные изыскания:
10.2.5	Отчество (при наличии) индивидуального предпринимателя, выполнявшего инженерные изыскания:
10.2.6	Идентификационный номер налогоплательщика, выполнявшего инженерные изыскания: 7714972558
10.2(2)	О лицах, выполнявших инженерные изыскания
10.2.1	Организационно-правовая форма организации, выполнявшей инженерные изыскания: Общество с ограниченной ответственностью
10.2.2	Полное наименование организации, выполнявшей инженерные изыскания, без указания организационно-правовой формы: Этапел
10.2.3	Формы индивидуального предпринимателя, выполнявшего инженерные изыскания:

11.1	О разрешении на строительство	11.1.1	Номер разрешения на строительство: 77-123/000-016894-2018
		11.1.2	Дата выдачи разрешения на строительство: 25.04.2018
		11.1.3	Срок действия разрешения на строительство: 01.05.2024
		11.1.4	Последняя дата продления срока действия разрешения на строительство: 18.01.2021
		11.1.5	Наименование органа, выдавшего разрешение на строительство: Комитет государственного строительного надзора города Москвы
11.1 (2)	О разрешении на строительство	11.1.1	Номер разрешения на строительство: 77-123/000-016894-2018
		11.1.2	Дата выдачи разрешения на строительство: 25.04.2018
		11.1.3	Срок действия разрешения на строительство: 30.06.2024
		11.1.4	Последняя дата продления срока действия разрешения на строительство: 25.09.2023
		11.1.5	Наименование органа, выдавшего разрешение на строительство: Комитет государственного строительного надзора города Москвы
12	О правах застройщика на земельный участок, на котором осуществляется строительство (создание) многоквартирного дома либо многоквартирных домов и (или) иных объектов недвижимости, в том числе о рекавитах правоустанавливающего документа на земельный участок, о собственнике земельного участка (в случае, если застройщик не является собственником земельного участка), о кадастровом номере и площади земельного участка		
12.1	О правах застройщика на земельный участок, на котором осуществляется строительство (создание) многоквартирного дома либо многоквартирных домов и (или) иных объектов недвижимости, в том числе о рекавитах правоустанавливающего документа на земельный участок	12.1.1	Вид права застройщика на земельный участок: Право аренды
		12.1.2	Вид договора или иного документа, являющегося основанием возникновения права застройщика на земельный участок: Договор аренды земельного участка
		12.1.3	Номер договора или иного документа, являющегося основанием возникновения права застройщика на земельный участок, определяющего права застройщика на земельный участок: М-06-025654
		12.1.4	Дата подписания договора или иного документа, являющегося основанием возникновения права застройщика на земельный участок, определяющего права застройщика на земельный участок: 28.11.2005

12.1.5	Дата государственной регистрации договора или иного документа, определяющего права застройщика на земельный участок: 25.01.2006
12.1.6	Дата окончания действия права застройщика на земельный участок: 30.06.2024
12.1.7	Дата государственной регистрации изменений в договор или иной документ: 02.08.2010, 01.11.2013, 22.08.2023, 30.10.2023
12.1.8	Наименование уполномоченного органа, предоставившего земельный участок в собственность:
12.1.9	Номер акта уполномоченного органа о предоставлении земельного участка в собственность:
12.1.10	Дата акта уполномоченного органа о предоставлении земельного участка в собственность:
12.1.11	Дата государственной регистрации права собственности:
12.2	О собственнике земельного участка
12.2.1	Собственник земельного участка: Публичный собственник
12.2.2	Организационно-правовая форма собственности земельного участка:
12.2.3	Полное наименование собственника земельного участка, без указания организационно-правовой формы:
12.2.4	Фамилия собственника земельного участка:
12.2.5	Имя собственника земельного участка:
12.2.6	Отчество собственника земельного участка (при наличии):
12.2.7	Идентификационный номер налогоплательщика юридического лица, индивидуального предпринимателя - собственника земельного участка:
12.2.8	Форма собственности на земельный участок: Неразграниченная собственность
12.2.9	Наименование органа, уполномоченного на распоряжение земельным участком: Департамент городского имущества города Москвы
12.3	О кадастровом номере и площади земельного участка
12.3.1	Кадастровый номер земельного участка: 77:06:0081002:147
12.3.2	Площадь земельного участка: 18 481,50 м²
13	О планируемом элементе благоустройства территории и реальных параметрах разрешенного строительства
13.1	Об элементах благоустройства территории
13.1.1	Наличие планируемых проедов, площадок, велосипедных дорожек, пешеходных переходов, тротуаров: Отсутствуют
13.1.1.1	Наличие планируемых проедов: Отсутствуют
13.1.1.2	Наличие велосипедных дорожек: Отсутствуют
13.1.1.3	Наличие пешеходных переходов: Отсутствуют
13.1.1.4	Наличие тротуаров: Отсутствуют
13.1.2	Наличие парковочного пространства вне объекта строительства (расположение, планируемое количество машино-мест):

13.2.2	Минимальная высота многоквартирного дома и (или) иного объекта недвижимости: Не установлено градостроительным регламентом
13.2.3	Максимальная высота многоквартирного дома и (или) иного объекта недвижимости: 70,33 м
13.2.4	Максимальный процент застройки в границах земельного участка: Не установлено градостроительным регламентом
14.0 Планируемое подключение (технологическом присоединении) к сетям инженерно-технического обеспечения и планируемое подключение к сетям связи	
14.1.1	Вид сети инженерно-технического обеспечения: электроснабжение
14.1.2	Организационно-правовая форма организации, выдавшей техническое обеспечение на подключение к сети инженерно-технического обеспечения: Публичное акционерное общество
14.1.3	Полное наименование организации, выдавшей технические условия на подключение к сети инженерно-технического обеспечения, без указания организационно-правовой формы: Мосэнерго
14.1.4	Идентификационный номер идополнительная организация, выдавшей технические условия на подключение к сети инженерно-технического обеспечения: 770535012
14.1.5	Дата выдачи технических условий на подключение к сети инженерно-технического обеспечения: 28.03.2018
14.1.6	Номер выдачи технических условий на подключение к сети инженерно-технического обеспечения: 26-00/18-761
14.1.7	Срок действия технических условий на подключение к сети инженерно-технического обеспечения: 28.03.2022
14.1.8	Размер платы за подключение к сети инженерно-технического обеспечения: 32 477,26 руб.
14.1 (2) О планируемом подключении (технологическом присоединении) к сетям инженерно-технического обеспечения	
14.1.1	Вид сети инженерно-технического обеспечения: молниевое водослабжение
14.1.2	Организационно-правовая форма организации, выдавшей техническое обеспечение на подключение к сети инженерно-технического обеспечения: Акционерное общество

13.1.2.1	Планируемое количество гостевых машино-мест на объекте строительства: 11
13.1.2.2	Планируемое количество гостевых машино-мест вне объекта строительства: 0
13.1.3	Наименее дворового прохода, в том числе детских и спортивных площадок (расположение относительно объекта строительства, описание игрового и спортивного оборудования, мачдл архитектурных форм, иных планируемых элементов): Количество детских площадок: 1
13.1.3.1	Расположение и описание игрового оборудования детских площадок: Современное игровое оборудование
13.1.3.2	Количество спортивных площадок: 0
13.1.3.2.1	Расположение и описание спортивного оборудования спортивных площадок: Площадки для размещения контейнеров для сбора твердых бытовых отходов (расположение относительно объекта строительства): Количество площадок для размещения контейнеров для сбора твердых бытовых отходов: 0
13.1.3.2.2	Расположение и описание спортивного оборудования спортивных площадок: Расположение и расчетное количество контейнеров для сбора твердых бытовых отходов относительно объекта строительства: Описание планируемых мероприятий по озеленению: Газоны, высокие кусты, деревья
13.1.4	Соответствие требованиям по созданию безбарьерной среды для маломобильных лиц: Отсутствуют
13.1.5	Соответствие требованиям по созданию безбарьерной среды для маломобильных лиц: Отсутствует
13.1.6	Наименее понижающих площадок (понижение бордюрного камня): Отсутствуют
13.1.6.1	Наименее пандуса: Отсутствует
13.1.6.2	Описание иных мероприятий по созданию безбарьерной среды для маломобильных лиц: Парковочные места для инвалидов, тактильные полосы при входе в здания, служба парковки
13.1.7	Наименее наружного освещения дорожных покрытий, пространств в транспортных и пешеходных зонах, архитектурного освещения (дата выдачи технических условий, срок действия, наименование организации, выдавшей технические условия): Да (ТУ не предусмотрено)
13.1.8	Описание иных планируемых элементов благоустройства: Нет
13.2	Размер минимального отступа от границы земельного участка в целях определения места допустимого размещения многоквартирного дома и (или) иного объекта недвижимости: Не установлено градостроительным регламентом

	14.1.3	Полное наименование организации, выдавшей технические условия на подключение к сети инженерно-технического обеспечения, без указания организационно-правовой формы: Мосводоканал
	14.1.4	Идентификационный номер налогоплательщика организации, выдавшей технические условия на подключение к сети инженерно-технического обеспечения: 7701984274
	14.1.5	Дата выдачи технических условий на подключение к сети инженерно-технического обеспечения: 26.10.2020
	14.1.6	Номер выдачи технических условий на подключение к сети инженерно-технического обеспечения: 6878 ДП-В
	14.1.7	Срок действия технических условий на подключение к сети инженерно-технического обеспечения: Бессрочные технические условия подключения
	14.1.8	Размер платы за подключение к сети инженерно-технического обеспечения: 509 856,69 руб.
14.1 (3) О планируемом подключении (технологическом присоединении) к сетям инженерно-технического обеспечения	14.1.1	Вид сети инженерно-технического обеспечения: лазерное водопроведение
	14.1.2	Организационно-правовая форма организации, выдавшей технические условия на подключение к сети инженерно-технического обеспечения: Акционерное общество
	14.1.3	Полное наименование организации, выдавшей технические условия на подключение к сети инженерно-технического обеспечения, без указания организационно-правовой формы: Мосводоканал
	14.1.4	Идентификационный номер налогоплательщика организации, выдавшей технические условия на подключение к сети инженерно-технического обеспечения: 7701984274
	14.1.5	Дата выдачи технических условий на подключение к сети инженерно-технического обеспечения: 09.12.2020
	14.1.6	Номер выдачи технических условий на подключение к сети инженерно-технического обеспечения: 6879 ДП-К
	14.1.7	Срок действия технических условий на подключение к сети инженерно-технического обеспечения: 09.06.2022
	14.1.8	Размер платы за подключение к сети инженерно-технического обеспечения: 36 613 536,54 руб.

14.1 (4) О планируемом подключении (технологическом присоединении) к сетям инженерно-технического обеспечения	14.1.1	Вид сети инженерно-технического обеспечения: теплоснабжение
	14.1.2	Организационно-правовая форма организации, выдавшей технические условия на подключение к сети инженерно-технического обеспечения: Публичное акционерное общество
	14.1.3	Полное наименование организации, выдавшей технические условия на подключение к сети инженерно-технического обеспечения, без указания организационно-правовой формы: МОЭК
	14.1.4	Идентификационный номер налогоплательщика организации, выдавшей технические условия на подключение к сети инженерно-технического обеспечения: 7720518494
	14.1.5	Дата выдачи технических условий на подключение к сети инженерно-технического обеспечения: 20.10.2020
	14.1.6	Номер выдачи технических условий на подключение к сети инженерно-технического обеспечения: Т-УП1-01-1603107-5
	14.1.7	Срок действия технических условий на подключение к сети инженерно-технического обеспечения: Бессрочные технические условия подключения
	14.1.8	Размер платы за подключение к сети инженерно-технического обеспечения: 766 677,78 руб.
14.2 О планируемом подключении к сетям связи	14.2.1	Вид сети связи: Устройства сети связи
	14.2.2	Организационно-правовая форма организации, выдавшей технические условия, заключившей договор на подключение к сети связи: Общество с ограниченной ответственностью
	14.2.3	Полное наименование организации, выдавшей технические условия, заключившей договор на подключение к сети связи, без указания организационно-правовой формы: РУСФОН
	14.2.4	Идентификационный номер налогоплательщика организации, выдавшей технические условия, заключившей договор на подключение к сети связи: 7714933598
14.2 (2) О планируемом подключении к сетям связи	14.2.1	Вид сети связи: Общество с ограниченной ответственностью
	14.2.2	Организационно-правовая форма организации, выдавшей технические условия, заключившей договор на подключение к сети связи: Общество с ограниченной ответственностью
	14.2.3	Полное наименование организации, выдавшей технические условия, заключившей договор на подключение к сети связи, без указания организационно-правовой формы: Корпорация ИнформТелеСеть

14.2 (3) О планируемом подключении к сетям связи	14.2.4	Идентификационный номер операторской организации, выдавшей технические условия, заключившей договор на подключение к сети связи: 7702584039					
14.2.1	Вид сети связи: Проводное развешивание						
14.2.2	Организационно-правовая форма организации, выдавшей технические условия, заключившей договор на подключение к сети связи: Общество с ограниченной ответственностью						
14.2.3	Полное наименование организации, выдавшей технические условия, заключившей договор на подключение к сети связи, без указания организационно-правовой формы: Корпорация ИнформТелеСеть						
14.2.4	Идентификационный номер операторской организации, выдавшей технические условия, заключившей договор на подключение к сети связи: 7702584039						
15 О количестве в составе строения (создаваемых) в рамках проекта строительства многоквартирных домов и (или) иных объектов недвижимости жилых и нежилых помещений, а также об их характеристиках, о названии и площади частей жилого и нежилого помещения							
15.1 О количестве в составе строения (создаваемых) в рамках проекта строительства многоквартирных домов и (или) иных объектов недвижимости жилых и нежилых помещений							
15.1.1	Количество жилых помещений: 325						
15.1.2	Количество нежилых помещений: 581						
15.1.2.1	В том числе машино-мест: 383						
15.1.2.2	В том числе иных нежилых помещений: 198						
15.2 О характеристиках жилых помещений							
Условный номер	Назначение	Этаж расположения	Номер пользада	Общая площадь (кв.м)	Количество комнат	Общая жилая площадь (кв.м)	Высота потолков (м)
B1.31	Квартира	3	B	89,40	3	47,70	3,20
B1.32	Квартира	3	B	87,60	3	48,40	3,20
B1.33	Квартира	3	B	162,30	3	58,20	3,20
B1.35	Квартира	3	B	111,50	3	63,10	3,20
B1.36	Квартира	3	B	49,60	2	26,80	3,20
B2.31	Квартира	3	B	50,70	2	26,90	3,20
B2.32	Квартира	3	B	91,00	3	55,50	3,20
B2.33	Квартира	3	B	90,80	3	55,50	3,20
B2.35	Квартира	3	B	100,60	3	57,30	3,20
B2.36	Квартира	3	B	110,70	3	62,90	3,20

B2.37	Квартира	3	B	113,00	3	63,20	3,20
B2.38	Квартира	3	B	50,00	2	24,60	3,20
B1.41	Квартира	4	B	89,50	3	49,30	3,20
B1.42	Квартира	4	B	87,60	3	45,10	3,20
B1.43	Квартира	4	B	50,50	2	26,50	3,20
B1.44	Квартира	4	B	111,50	3	63,10	3,20
B1.45	Квартира	4	B	111,50	3	63,20	3,20
B1.46	Квартира	4	B	49,60	2	26,90	3,20
B2.41	Квартира	4	B	50,30	2	27,20	3,20
B2.42	Квартира	4	B	90,50	3	55,50	3,20
B2.43	Квартира	4	B	90,60	3	55,50	3,20
B2.45	Квартира	4	B	100,40	3	57,60	3,20
B2.46	Квартира	4	B	110,40	3	55,10	3,20
B2.47	Квартира	4	B	112,50	3	55,00	3,20
B2.48	Квартира	4	B	49,60	2	25,50	3,20
B1.51	Квартира	5	B	89,30	3	49,30	3,20
B1.52	Квартира	5	B	87,60	3	48,40	3,20
B1.53	Квартира	5	B	50,50	2	27,00	3,20
B1.54	Квартира	5	B	111,50	3	63,20	3,20
B1.55	Квартира	5	B	111,50	3	63,10	3,20
B1.56	Квартира	5	B	49,60	2	26,80	3,20
B2.51	Квартира	5	B	50,30	2	26,90	3,20
B2.52	Квартира	5	B	91,00	3	55,50	3,20
B2.53	Квартира	5	B	90,80	3	55,50	3,20
B2.55	Квартира	5	B	100,60	3	57,30	3,20
B2.56	Квартира	5	B	110,70	3	62,90	3,20
B2.57	Квартира	5	B	113,00	3	63,20	3,20
B2.58	Квартира	5	B	49,60	2	24,60	3,20
B1.61	Квартира	6	B	89,50	3	49,30	3,20
B1.62	Квартира	6	B	87,60	3	45,10	3,20
B1.63	Квартира	6	B	50,50	2	26,70	3,20
B1.64	Квартира	6	B	111,50	3	63,10	3,20
B1.65	Квартира	6	B	111,50	3	63,20	3,20
B1.66	Квартира	6	B	49,60	2	26,90	3,20
B2.61	Квартира	6	B	50,30	2	27,20	3,20
B2.62	Квартира	6	B	90,50	3	55,50	3,20
B2.63	Квартира	6	B	90,60	3	55,50	3,20
B2.65	Квартира	6	B	100,40	3	57,60	3,20
B2.66	Квартира	6	B	110,40	3	55,10	3,20
B2.67	Квартира	6	B	112,50	3	55,00	3,20
B2.68	Квартира	6	B	49,60	2	25,50	3,20
B1.71	Квартира	7	B	106,20	3	63,40	3,20
B1.72	Квартира	7	B	85,40	3	48,50	3,20
B1.73	Квартира	7	B	50,50	2	27,00	3,20
B1.74	Квартира	7	B	111,40	3	63,10	3,20
B1.75	Квартира	7	B	135,90	4	77,50	3,20

B1.176	Квартира	7	В	48,60	2	26,10	3,20
B2.71	Квартира	7	В	142,10	4	93,50	3,20
B2.72	Квартира	7	В	142,40	4	92,30	3,20
B2.73	Квартира	7	В	49,90	2	24,70	3,20
B2.74	Квартира	7	В	110,50	3	62,80	3,20
B2.75	Квартира	7	В	74,50	2	45,60	3,20
B2.76	Квартира	7	В	49,60	2	24,60	3,20
B1.81	Квартира	8	В	106,60	3	66,90	3,20
B1.82	Квартира	8	В	84,20	3	44,80	3,20
B1.83	Квартира	8	В	50,50	2	26,70	3,20
B1.84	Квартира	8	В	111,50	3	63,10	3,20
B1.85	Квартира	8	В	136,30	4	77,70	3,20
B1.86	Квартира	8	В	48,30	2	26,50	3,20
B2.81	Квартира	8	В	141,80	4	93,50	3,20
B2.82	Квартира	8	В	142,00	4	92,30	3,20
B2.83	Квартира	8	В	49,90	2	24,90	3,20
B2.84	Квартира	8	В	110,30	3	55,00	3,20
B2.85	Квартира	8	В	74,20	2	37,50	3,20
B2.86	Квартира	8	В	49,50	2	25,50	3,20
B1.91	Квартира	9	В	106,20	3	63,40	3,20
B1.92	Квартира	9	В	85,40	3	48,50	3,20
B1.93	Квартира	9	В	50,50	2	27,00	3,20
B1.94	Квартира	9	В	111,40	3	63,10	3,20
B1.95	Квартира	9	В	135,90	3	77,50	3,20
B1.96	Квартира	9	В	48,60	2	26,10	3,20
B2.91	Квартира	9	В	142,10	4	93,50	3,20
B2.92	Квартира	9	В	142,40	4	92,30	3,20
B2.93	Квартира	9	В	49,90	2	24,70	3,20
B2.94	Квартира	9	В	110,50	3	62,80	3,20
B2.95	Квартира	9	В	74,50	2	45,60	3,20
B2.96	Квартира	9	В	49,60	2	24,60	3,20
B1.101	Квартира	10	В	106,60	3	66,90	3,20
B1.102	Квартира	10	В	84,50	3	45,10	3,20
B1.103	Квартира	10	В	50,50	2	26,70	3,20
B1.104	Квартира	10	В	111,50	3	63,10	3,20
B1.105	Квартира	10	В	136,30	4	77,70	3,20
B1.106	Квартира	10	В	48,30	2	26,50	3,20
B2.101	Квартира	10	В	141,80	4	93,50	3,20
B2.102	Квартира	10	В	142,00	4	92,30	3,20
B2.103	Квартира	10	В	49,90	2	24,90	3,20
B2.104	Квартира	10	В	110,30	3	55,00	3,20
B2.105	Квартира	10	В	74,20	2	37,60	3,20
B2.106	Квартира	10	В	49,50	2	25,50	3,20
B1.111	Квартира	11	В	106,20	3	63,40	3,20
B1.112	Квартира	11	В	85,40	3	48,50	3,20
B1.113	Квартира	11	В	50,50	2	27,00	3,20

B1.114	Квартира	11	В	111,40	3	63,10	3,20
B1.115	Квартира	11	В	135,90	4	77,50	3,20
B1.116	Квартира	11	В	48,60	2	26,10	3,20
B2.111	Квартира	11	В	142,10	4	93,50	3,20
B2.112	Квартира	11	В	142,40	4	92,30	3,20
B2.113	Квартира	11	В	49,90	2	24,70	3,20
B2.114	Квартира	11	В	110,50	3	62,80	3,20
B2.115	Квартира	11	В	74,50	2	45,60	3,20
B2.116	Квартира	11	В	49,60	2	24,60	3,20
B1.121	Квартира	12	В	106,60	3	66,90	3,20
B1.122	Квартира	12	В	84,50	3	45,10	3,20
B1.123	Квартира	12	В	50,50	2	26,70	3,20
B1.124	Квартира	12	В	111,20	3	62,80	3,20
B1.125	Квартира	12	В	136,30	4	77,70	3,20
B1.126	Квартира	12	В	48,30	2	26,50	3,20
B2.121	Квартира	12	В	141,80	4	93,50	3,20
B2.122	Квартира	12	В	142,00	4	92,30	3,20
B2.123	Квартира	12	В	49,90	2	24,90	3,20
B2.124	Квартира	12	В	110,30	3	55,00	3,20
B2.125	Квартира	12	В	74,20	2	37,50	3,20
B2.126	Квартира	12	В	49,50	2	25,50	3,20
B1.131	Квартира	13	В	106,20	3	63,40	3,20
B1.132	Квартира	13	В	85,40	3	48,50	3,20
B1.133	Квартира	13	В	50,50	2	27,00	3,20
B1.134	Квартира	13	В	111,40	3	63,10	3,20
B1.135	Квартира	13	В	135,80	4	77,40	3,20
B1.136	Квартира	13	В	48,60	2	26,10	3,20
B2.131	Квартира	13	В	142,10	4	93,50	3,20
B2.132	Квартира	13	В	142,40	4	92,30	3,20
B2.133	Квартира	13	В	49,90	2	24,70	3,20
B2.134	Квартира	13	В	110,50	3	62,80	3,20
B2.135	Квартира	13	В	74,50	2	45,60	3,20
B2.136	Квартира	13	В	49,60	2	24,60	3,20
B1.141	Квартира	14	В	106,60	3	66,90	3,20
B1.142	Квартира	14	В	84,50	3	45,10	3,20
B1.143	Квартира	14	В	50,50	2	26,70	3,20
B1.144	Квартира	14	В	111,50	3	63,10	3,20
B1.145	Квартира	14	В	136,30	4	77,70	3,20
B1.146	Квартира	14	В	48,30	2	26,50	3,20
B2.141	Квартира	14	В	141,80	4	93,50	3,20
B2.142	Квартира	14	В	142,00	4	92,30	3,20
B2.143	Квартира	14	В	49,90	2	24,90	3,20
B2.144	Квартира	14	В	110,30	3	55,00	3,20
B2.145	Квартира	14	В	74,20	2	37,50	3,20
B2.146	Квартира	14	В	49,50	2	25,50	3,20
B1.151	Квартира	15	В	106,20	3	63,60	3,20

B1.152	Квартира	15	B	85.40	3	48.50	3.20
B1.153	Квартира	15	B	50.50	2	27.00	3.20
B1.154	Квартира	15	B	111.40	3	63.10	3.20
B1.155	Квартира	15	B	135.90	4	77.50	3.20
B1.156	Квартира	15	B	48.60	2	26.10	3.20
B2.151	Квартира	15	B	142.10	4	93.50	3.20
B2.152	Квартира	15	B	142.40	4	92.30	3.20
B2.153	Квартира	15	B	99.90	2	24.70	3.20
B2.154	Квартира	15	B	116.30	3	62.80	3.20
B2.155	Квартира	15	B	80.10	2	45.60	3.20
B2.156	Квартира	15	B	49.60	2	24.60	3.20
B1.161	Квартира	16	B	48.30	2	29.40	3.20
B1.162	Квартира	16	B	160.10	4	85.10	3.20
B1.163	Квартира	16	B	48.30	2	26.70	3.20
B1.164	Квартира	16	B	163.50	4	112.10	3.20
B1.165	Квартира	16	B	162.60	4	112.10	3.20
B2.161	Квартира	16	B	141.90	4	93.70	3.20
B2.162	Квартира	16	B	141.80	4	92.30	3.20
B2.163	Квартира	16	B	49.90	2	25.10	3.20
B2.164	Квартира	16	B	159.00	4	74.30	3.20
B2.165	Квартира	16	B	49.60	2	25.50	3.20
П1.1	Квартира	17	B	176.60	4	83.60	3.50
П1.2	Квартира	17	B	223.70	5	160.90	3.50
П1.3	Квартира	17	B	223.40	5	161.50	3.50
П2.1	Квартира	17	B	207.90	4	146.40	3.50
П2.2	Квартира	17	B	209.10	4	148.70	3.50
П2.3	Квартира	17	B	179.60	4	78.00	3.50
A401	Квартира	4	A	48.30	2	28.80	3.05
A402	Квартира	4	A	40.90	2	24.80	3.05
A403	Квартира	4	A	40.90	2	24.80	3.05
A404	Квартира-студия	4	A	31.40	1	18.10	3.05
A405	Квартира-студия	4	A	31.40	1	18.10	3.05
A406	Квартира-студия	4	A	31.40	1	18.10	3.05
A407	Квартира-студия	4	A	31.70	1	14.10	3.05
A408	Квартира-студия	4	A	31.70	1	14.10	3.05
A409	Квартира-студия	4	A	31.70	1	14.10	3.05
A410	Квартира	4	A	40.90	2	24.80	3.05
A411	Квартира	4	A	40.90	2	24.80	3.05
A412	Квартира	4	A	48.30	2	28.80	3.05
A413	Квартира	4	A	51.00	3	32.70	3.05
A414	Квартира	4	A	49.50	2	29.20	3.05

A415	Квартира-студия	4	A	33.50	1	20.10	3.05
A416	Квартира-студия	4	A	33.70	1	16.00	3.05
A417	Квартира-студия	4	A	33.70	1	16.00	3.05
A418	Квартира-студия	4	A	33.70	1	16.00	3.05
A419	Квартира-студия	4	A	33.70	1	16.00	3.05
A420	Квартира-студия	4	A	33.70	1	16.00	3.05
A421	Квартира-студия	4	A	33.70	1	16.00	3.05
A422	Квартира-студия	4	A	33.30	1	20.00	3.05
A423	Квартира-студия	4	A	33.40	1	20.10	3.05
A424	Квартира-студия	4	A	33.40	1	20.10	3.05
A425	Квартира-студия	4	A	33.20	1	20.00	3.05
A426	Квартира-студия	4	A	33.20	1	20.00	3.05
A427	Квартира-студия	4	A	33.20	1	20.00	3.05
A428	Квартира-студия	4	A	33.30	1	20.10	3.05
A429	Квартира	4	A	49.50	2	29.20	3.05
A430	Квартира	4	A	50.80	3	37.20	3.05
A501	Квартира	5	A	48.30	2	28.80	3.05
A502	Квартира	5	A	40.90	2	24.80	3.05
A503	Квартира	5	A	40.90	2	24.80	3.05
A504	Квартира-студия	5	A	31.40	1	18.10	3.05
A505	Квартира-студия	5	A	31.40	1	18.10	3.05
A506	Квартира-студия	5	A	31.40	1	18.10	3.05
A507	Квартира-студия	5	A	31.70	1	14.10	3.05
A508	Квартира-студия	5	A	31.70	1	14.10	3.05
A509	Квартира-студия	5	A	31.70	1	14.10	3.05
A510	Квартира	5	A	40.90	2	24.80	3.05
A511	Квартира	5	A	40.90	2	24.80	3.05
A512	Квартира	5	A	48.30	2	28.80	3.05
A513	Квартира	5	A	51.00	3	32.70	3.05

A514	Квартира	5	A	49.50	2	29.20	3.05
A515	Квартира-студия	5	A	33.50	1	20.10	3.05
A516	Квартира-студия	5	A	33.70	1	16.00	3.05
A517	Квартира-студия	5	A	33.70	1	16.00	3.05
A518	Квартира-студия	5	A	33.70	1	16.00	3.05
A519	Квартира-студия	5	A	33.70	1	16.00	3.05
A520	Квартира-студия	5	A	33.70	1	16.00	3.05
A521	Квартира-студия	5	A	33.70	1	16.00	3.05
A522	Квартира-студия	5	A	33.30	1	20.00	3.05
A523	Квартира-студия	5	A	33.40	1	20.10	3.05
A524	Квартира-студия	5	A	33.40	1	20.10	3.05
A525	Квартира-студия	5	A	33.20	1	20.00	3.05
A526	Квартира-студия	5	A	33.20	1	20.00	3.05
A527	Квартира-студия	5	A	33.20	1	20.00	3.05
A528	Квартира-студия	5	A	33.30	1	20.10	3.05
A529	Квартира	5	A	49.50	2	29.20	3.05
A530	Квартира	5	A	50.80	3	37.20	3.05
A601	Квартира	6	A	48.30	2	28.80	3.05
A602	Квартира	6	A	40.90	2	24.80	3.05
A603	Квартира	6	A	40.90	2	24.80	3.05
A604	Квартира-студия	6	A	31.40	1	18.10	3.05
A605	Квартира-студия	6	A	31.40	1	18.10	3.05
A606	Квартира-студия	6	A	31.40	1	18.10	3.05
A607	Квартира-студия	6	A	31.70	1	14.10	3.05
A608	Квартира-студия	6	A	31.70	1	14.10	3.05
A609	Квартира-студия	6	A	31.70	1	14.10	3.05
A610	Квартира	6	A	40.90	2	24.80	3.05
A611	Квартира	6	A	40.90	2	24.80	3.05
A612	Квартира	6	A	48.30	2	28.80	3.05

A613	Квартира	6	A	51.00	3	32.70	3.05
A614	Квартира	6	A	49.50	2	29.20	3.05
A615	Квартира-студия	6	A	33.50	1	20.10	3.05
A616	Квартира-студия	6	A	33.70	1	16.00	3.05
A617	Квартира-студия	6	A	33.70	1	16.00	3.05
A618	Квартира-студия	6	A	33.70	1	16.00	3.05
A619	Квартира-студия	6	A	33.70	1	16.00	3.05
A620	Квартира-студия	6	A	33.70	1	16.00	3.05
A621	Квартира-студия	6	A	33.70	1	16.00	3.05
A622	Квартира-студия	6	A	33.30	1	20.00	3.05
A623	Квартира-студия	6	A	33.40	1	20.10	3.05
A624	Квартира-студия	6	A	33.40	1	20.10	3.05
A625	Квартира-студия	6	A	33.20	1	20.00	3.05
A626	Квартира-студия	6	A	33.20	1	20.00	3.05
A627	Квартира-студия	6	A	33.20	1	20.00	3.05
A628	Квартира-студия	6	A	33.30	1	20.10	3.05
A629	Квартира	6	A	49.50	2	29.20	3.05
A630	Квартира	6	A	50.80	3	37.20	3.05
A701	Квартира	7	A	48.30	2	28.80	3.05
A702	Квартира	7	A	40.90	2	24.80	3.05
A703	Квартира	7	A	40.90	2	24.80	3.05
A704	Квартира-студия	7	A	31.40	1	18.10	3.05
A705	Квартира-студия	7	A	31.40	1	18.10	3.05
A706	Квартира-студия	7	A	31.40	1	18.10	3.05
A707	Квартира-студия	7	A	31.70	1	14.10	3.05
A708	Квартира-студия	7	A	31.70	1	14.10	3.05
A709	Квартира-студия	7	A	31.70	1	14.10	3.05
A710	Квартира	7	A	40.90	2	24.80	3.05
A711	Квартира	7	A	40.90	2	24.80	3.05

A712	Квартира	7	A	48.30	2	28.80	3.05
A713	Квартира	7	A	51.00	3	32.70	3.05
A714	Квартира	7	A	49.50	2	29.20	3.05
A715	Квартира-студия	7	A	33.50	1	20.10	3.05
A716	Квартира-студия	7	A	33.70	1	16.00	3.05
A717	Квартира-студия	7	A	33.70	1	16.00	3.05
A718	Квартира-студия	7	A	33.70	1	16.00	3.05
A719	Квартира-студия	7	A	33.70	1	16.00	3.05
A720	Квартира-студия	7	A	33.70	1	16.00	3.05
A721	Квартира-студия	7	A	33.70	1	16.00	3.05
A722	Квартира-студия	7	A	33.30	1	20.00	3.05
A723	Квартира-студия	7	A	33.40	1	20.10	3.05
A724	Квартира-студия	7	A	33.40	1	20.10	3.05
A725	Квартира-студия	7	A	33.20	1	20.00	3.05
A726	Квартира-студия	7	A	33.20	1	20.00	3.05
A727	Квартира-студия	7	A	33.20	1	20.00	3.05
A728	Квартира-студия	7	A	33.30	1	20.10	3.05
A729	Квартира	7	A	49.50	2	29.20	3.05
A730	Квартира	7	A	50.80	3	37.20	3.05
A801	Квартира	8	A	48.30	2	28.80	3.05
A802	Квартира	8	A	40.90	2	24.80	3.05
A803	Квартира	8	A	40.90	2	24.80	3.05
A804	Квартира-студия	8	A	31.40	1	18.10	3.05
A805	Квартира-студия	8	A	31.40	1	18.10	3.05
A806	Квартира-студия	8	A	31.40	1	18.10	3.05
A807	Квартира-студия	8	A	31.70	1	14.10	3.05
A808	Квартира-студия	8	A	31.70	1	14.10	3.05
A809	Квартира-студия	8	A	31.70	1	14.10	3.05
A810	Квартира	8	A	40.90	2	24.80	3.05

A811	Квартира	8	A	40.90	2	24.80	3.05
A812	Квартира	8	A	48.30	2	28.80	3.05
A813	Квартира	8	A	51.00	3	32.70	3.05
A814	Квартира	8	A	49.50	2	29.20	3.05
A815	Квартира-студия	8	A	33.50	1	20.10	3.05
A816	Квартира-студия	8	A	33.70	1	16.00	3.05
A817	Квартира-студия	8	A	33.70	1	16.00	3.05
A818	Квартира-студия	8	A	33.70	1	16.00	3.05
A819	Квартира-студия	8	A	33.70	1	16.00	3.05
A820	Квартира-студия	8	A	33.70	1	16.00	3.05
A821	Квартира-студия	8	A	33.70	1	16.00	3.05
A822	Квартира-студия	8	A	33.30	1	20.00	3.05
A823	Квартира-студия	8	A	33.40	1	20.10	3.05
A824	Квартира-студия	8	A	33.40	1	20.10	3.05
A825	Квартира-студия	8	A	33.20	1	20.00	3.05
A826	Квартира-студия	8	A	33.20	1	20.00	3.05
A827	Квартира-студия	8	A	33.20	1	20.00	3.05
A828	Квартира-студия	8	A	33.30	1	20.10	3.05
A829	Квартира	8	A	49.50	2	29.20	3.05
A830	Квартира	8	A	50.80	3	37.20	3.05
15.3.0 характеристики нежилых помещений							15.3.1
Условный номер	Наименование	Этаж	Номер расположения подвезда	Площадь (кв.м)	Площадь частей нежилого помещения		Высота потолков (м)
					Площадь	Наименование помещения	
C.211	Нежилое помещение для коммерческого использования	2	C	206.90	Офис	206.90	3.55
C.212	Нежилое помещение для коммерческого использования	2	C	91.80	Офис	91.80	3.55

C.213	Нежилое помещение для коммерческого использования	2	C	91.80	Офис		91.80	3.55
C.214	Нежилое помещение для коммерческого использования	2	C	91.80	Офис		91.80	3.55
C.215	Нежилое помещение для коммерческого использования	2	C	91.80	Офис		91.80	3.55
C.216	Нежилое помещение для коммерческого использования	2	C	206.90	Офис		206.90	3.55
C.217	Нежилое помещение для коммерческого использования	2	C	135.70	Офис		135.70	3.55
C.218	Нежилое помещение для коммерческого использования	2	C	254.40	Офис		254.40	3.55
C.219	Нежилое помещение для коммерческого использования	2	C	91.80	Офис		91.80	3.55
C.220	Нежилое помещение для коммерческого использования	2	C	91.80	Офис		91.80	3.55
C.221	Нежилое помещение для коммерческого использования	2	C	91.80	Офис		91.80	3.55
C.222	Нежилое помещение для коммерческого использования	2	C	91.80	Офис		91.80	3.55

C.223	Нежилое помещение для коммерческого использования	2	C	91.80	Офис		91.80	3.55
C.224	Нежилое помещение для коммерческого использования	2	C	91.80	Офис		91.80	3.55
C.225	Нежилое помещение для коммерческого использования	2	C	254.40	Офис		254.40	3.55
C.226	Нежилое помещение для коммерческого использования	2	C	135.70	Офис		135.70	3.55
C.311	Нежилое помещение для коммерческого использования	3	C	203.10	Офис		203.10	3.55
C.312	Нежилое помещение для коммерческого использования	3	C	88.70	Офис		88.70	3.55
C.313	Нежилое помещение для коммерческого использования	3	C	91.80	Офис		91.80	3.55
C.314	Нежилое помещение для коммерческого использования	3	C	91.80	Офис		91.80	3.55
C.315	Нежилое помещение для коммерческого использования	3	C	88.70	Офис		88.70	3.55
C.316	Нежилое помещение для коммерческого использования	3	C	203.10	Офис		203.10	3.55

C.317	Нежилое помещение для коммерческого использования	3	C	135.40	Офис	135.40	3.55
C.318	Нежилое помещение для коммерческого использования	3	C	251.50	Офис	251.50	3.55
C.319	Нежилое помещение для коммерческого использования	3	C	91.80	Офис	91.80	3.55
C.320	Нежилое помещение для коммерческого использования	3	C	91.80	Офис	91.80	3.55
C.321	Нежилое помещение для коммерческого использования	3	C	91.80	Офис	91.80	3.55
C.322	Нежилое помещение для коммерческого использования	3	C	91.80	Офис	91.80	3.55
C.323	Нежилое помещение для коммерческого использования	3	C	91.80	Офис	91.80	3.55
C.324	Нежилое помещение для коммерческого использования	3	C	91.80	Офис	91.80	3.55
C.325	Нежилое помещение для коммерческого использования	3	C	251.40	Офис	251.40	3.55
C.326	Нежилое помещение для коммерческого использования	3	C	135.40	Офис	135.40	3.55

C.411	Нежилое помещение для коммерческого использования	4	C	203.10	Офис	203.10	3.55
C.412	Нежилое помещение для коммерческого использования	4	C	88.70	Офис	88.70	3.55
C.413	Нежилое помещение для коммерческого использования	4	C	91.80	Офис	91.80	3.55
C.414	Нежилое помещение для коммерческого использования	4	C	91.80	Офис	91.80	3.55
C.415	Нежилое помещение для коммерческого использования	4	C	88.70	Офис	88.70	3.55
C.416	Нежилое помещение для коммерческого использования	4	C	203.10	Офис	203.10	3.55
C.417	Нежилое помещение для коммерческого использования	4	C	135.40	Офис	135.40	3.55
C.418	Нежилое помещение для коммерческого использования	4	C	251.50	Офис	251.50	3.55
C.419	Нежилое помещение для коммерческого использования	4	C	91.80	Офис	91.80	3.55
C.420	Нежилое помещение для коммерческого использования	4	C	91.80	Офис	91.80	3.55

C-421	Нежилое помещение для коммерческого использования	4	C	91.80	Офис	91.80	3.55
C-422	Нежилое помещение для коммерческого использования	4	C	91.80	Офис	91.80	3.55
C-423	Нежилое помещение для коммерческого использования	4	C	91.80	Офис	91.80	3.55
C-424	Нежилое помещение для коммерческого использования	4	C	91.70	Офис	91.70	3.55
C-425	Нежилое помещение для коммерческого использования	4	C	251.50	Офис	251.50	3.55
C-426	Нежилое помещение для коммерческого использования	4	C	135.40	Офис	135.40	3.55
C-514	Нежилое помещение для коммерческого использования	5	C	91.80	Офис	91.80	3.55
C-515	Нежилое помещение для коммерческого использования	5	C	88.70	Офис	88.70	3.55
C-516	Нежилое помещение для коммерческого использования	5	C	203.10	Офис	203.10	3.55
C-517	Нежилое помещение для коммерческого использования	5	C	135.40	Офис	135.40	3.55

C-518	Нежилое помещение для коммерческого использования	5	C	251.50	Офис	251.50	3.55
C-519	Нежилое помещение для коммерческого использования	5	C	91.80	Офис	91.80	3.55
C-520	Нежилое помещение для коммерческого использования	5	C	91.80	Офис	91.80	3.55
C-521	Нежилое помещение для коммерческого использования	5	C	91.80	Офис	91.80	3.55
C-522	Нежилое помещение для коммерческого использования	5	C	91.80	Офис	91.80	3.55
C-525	Нежилое помещение для коммерческого использования	5	C	473.40	Офис	473.40	3.55
C-526	Нежилое помещение для коммерческого использования	5	C	560.60	Офис	560.60	3.55
C-606	Нежилое помещение для коммерческого использования	6	C	666.00	Офис	666.00	3.50
C-607	Нежилое помещение для коммерческого использования	6	C	666.60	Офис	661.30	3.50
П2.23	Кладовая	-2		6.30	Кладовая	6.30	
П2.24	Кладовая	-2		6.40	Кладовая	6.40	
П2.25	Кладовая	-2		6.40	Кладовая	6.40	
П2.26	Кладовая	-2		6.40	Кладовая	6.40	

П2.27	Кладовая	-2	-	6.40	Кладовая	6.40
П2.28	Кладовая	-2	-	6.40	Кладовая	6.40
П2.29	Кладовая	-2	-	6.40	Кладовая	6.40
П2.30	Кладовая	-2	-	6.40	Кладовая	6.40
П2.31	Кладовая	-2	-	6.40	Кладовая	6.40
П2.32	Кладовая	-2	-	6.30	Кладовая	6.30
П2.33	Кладовая	-2	-	6.00	Кладовая	6.00
П2.34	Кладовая	-2	-	7.00	Кладовая	7.00
П2.36	Кладовая	-2	-	6.50	Кладовая	6.50
П2.37	Кладовая	-2	-	5.40	Кладовая	5.40
П2.38	Кладовая	-2	-	5.30	Кладовая	5.30
П2.39	Кладовая	-2	-	5.20	Кладовая	5.20
П2.40	Кладовая	-2	-	6.20	Кладовая	6.20
П2.41	Кладовая	-2	-	5.80	Кладовая	5.80
П2.42	Кладовая	-2	-	14.80	Кладовая	14.80
П2.43	Кладовая	-2	-	15.30	Кладовая	15.30
П2.44	Кладовая	-2	-	15.30	Кладовая	15.30
П2.50	Кладовая	-2	-	14.90	Кладовая	14.90
П2.51	Кладовая	-2	-	8.10	Кладовая	8.10
П2.52	Кладовая	-2	-	9.50	Кладовая	9.50
П2.66	Кладовая	-2	-	6.30	Кладовая	6.30
П2.67	Кладовая	-2	-	5.00	Кладовая	5.00
П2.68	Кладовая	-2	-	4.60	Кладовая	4.60
П2.69	Кладовая	-2	-	5.00	Кладовая	5.00
П2.70	Кладовая	-2	-	5.00	Кладовая	5.00
П2.71	Кладовая	-2	-	4.60	Кладовая	4.60
П2.72	Кладовая	-2	-	5.00	Кладовая	5.00
П2.73	Кладовая	-2	-	5.00	Кладовая	5.00
П2.74	Кладовая	-2	-	4.60	Кладовая	4.60
П2.75	Кладовая	-2	-	5.00	Кладовая	5.00
П2.76	Кладовая	-2	-	5.00	Кладовая	5.00
П2.77	Кладовая	-2	-	4.60	Кладовая	4.60
П2.78	Кладовая	-2	-	5.10	Кладовая	5.10
П2.79	Кладовая	-2	-	6.70	Кладовая	6.70
П2.80	Кладовая	-2	-	7.10	Кладовая	7.10
П2.81	Кладовая	-2	-	10.10	Кладовая	10.10
П2.82	Кладовая	-2	-	6.10	Кладовая	6.10
П2.83	Кладовая	-2	-	6.60	Кладовая	6.60
П2.84	Кладовая	-2	-	4.60	Кладовая	4.60
П2.85	Кладовая	-2	-	4.60	Кладовая	4.60
П2.86	Кладовая	-2	-	4.60	Кладовая	4.60
П2.87	Кладовая	-2	-	4.60	Кладовая	4.60
П2.88	Кладовая	-2	-	4.60	Кладовая	4.60
П2.89	Кладовая	-2	-	4.60	Кладовая	4.60
П2.90	Кладовая	-2	-	4.60	Кладовая	4.60
П2.91	Кладовая	-2	-	4.60	Кладовая	4.60

П2.92	Кладовая	-2	-	4.60	Кладовая	4.60
П2.93	Кладовая	-2	-	4.60	Кладовая	4.60
П2.94	Кладовая	-2	-	4.60	Кладовая	4.60
П2.95	Кладовая	-2	-	5.60	Кладовая	5.60
П2.97	Кладовая	-2	-	10.30	Кладовая	10.30
П2.104	Кладовая	-2	-	9.10	Кладовая	9.10
П2.106	Кладовая	-2	-	9.30	Кладовая	9.30
П2.124	Кладовая	-2	-	2.30	Кладовая	2.30
П2.125	Кладовая	-2	-	2.30	Кладовая	2.30
П2.126	Кладовая	-2	-	2.20	Кладовая	2.20
П2.127	Кладовая	-2	-	2.30	Кладовая	2.30
П2.128	Кладовая	-2	-	2.20	Кладовая	2.20
П2.129	Кладовая	-2	-	2.30	Кладовая	2.30
П2.130	Кладовая	-2	-	2.30	Кладовая	2.30
П2.131	Кладовая	-2	-	2.30	Кладовая	2.30
П2.132	Кладовая	-2	-	2.30	Кладовая	2.30
П2.133	Кладовая	-2	-	2.30	Кладовая	2.30
П2.134	Кладовая	-2	-	4.30	Кладовая	4.30
П2.135	Кладовая	-2	-	2.30	Кладовая	2.30
П2.136	Кладовая	-2	-	3.60	Кладовая	3.60
П2.137	Кладовая	-2	-	2.30	Кладовая	2.30
П2.138	Кладовая	-2	-	2.30	Кладовая	2.30
П2.139	Кладовая	-2	-	3.60	Кладовая	3.60
П2.140	Кладовая	-2	-	4.50	Кладовая	4.50
П2.141	Кладовая	-2	-	2.30	Кладовая	2.30
П2.142	Кладовая	-2	-	4.30	Кладовая	4.30
П2.143	Кладовая	-2	-	3.60	Кладовая	3.60
П2.144	Кладовая	-2	-	2.30	Кладовая	2.30
П1.98	Кладовая	-1	-	3.30	Кладовая	3.30
П1.99	Кладовая	-1	-	3.30	Кладовая	3.30
П1.100	Кладовая	-1	-	4.50	Кладовая	4.50
П1.101	Кладовая	-1	-	6.00	Кладовая	6.00
П1.102	Кладовая	-1	-	3.30	Кладовая	3.30
П1.103	Кладовая	-1	-	3.30	Кладовая	3.30
П1.104	Кладовая	-1	-	6.00	Кладовая	6.00
П1.105	Кладовая	-1	-	4.50	Кладовая	4.50
П1.106	Кладовая	-1	-	3.30	Кладовая	3.30
П1.107	Кладовая	-1	-	3.30	Кладовая	3.30
П1.108	Кладовая	-1	-	4.70	Кладовая	4.70
П1.109	Кладовая	-1	-	4.10	Кладовая	4.10
П1.110	Кладовая	-1	-	4.10	Кладовая	4.10
П1.111	Кладовая	-1	-	4.10	Кладовая	4.10
П1.112	Кладовая	-1	-	5.10	Кладовая	5.10
П1.113	Кладовая	-1	-	4.50	Кладовая	4.50
П1.114	Кладовая	-1	-	3.40	Кладовая	3.40
П1.115	Кладовая	-1	-	3.40	Кладовая	3.40

П1.116	Кладовая	-1	-	3,40	Кладовая	3,40
П1.127	Кладовая	-1	-	3,90	Кладовая	3,90
П1.128	Кладовая	-1	-	6,60	Кладовая	6,60
П1.129	Кладовая	-1	-	9,20	Кладовая	9,20
П1.75	Кладовая	-1	-	5,10	Кладовая	5,10
П1.76	Кладовая	-1	-	5,90	Кладовая	5,90
П1.77	Кладовая	-1	-	9,50	Кладовая	9,50
П1.79	Кладовая	-1	-	10,10	Кладовая	10,10
2001	Машино-место	-2	-	13,25	Машино-место	13,25
2002	Машино-место	-2	-	13,25	Машино-место	13,25
2003	Машино-место	-2	-	13,25	Машино-место	13,25
2004	Машино-место	-2	-	13,25	Машино-место	13,25
2005	Машино-место	-2	-	13,25	Машино-место	13,25
2006	Машино-место	-2	-	13,25	Машино-место	13,25
2007	Машино-место	-2	-	13,25	Машино-место	13,25
2008	Машино-место	-2	-	13,25	Машино-место	13,25
2009	Машино-место	-2	-	13,25	Машино-место	13,25
2010	Машино-место	-2	-	13,25	Машино-место	13,25
2011	Машино-место	-2	-	13,25	Машино-место	13,25
2012	Машино-место	-2	-	13,25	Машино-место	13,25
2013	Машино-место	-2	-	16,69	Машино-место	16,69
2014	Машино-место	-2	-	16,69	Машино-место	16,69
2015	Машино-место	-2	-	16,69	Машино-место	16,69
2016	Машино-место	-2	-	14,93	Машино-место	14,93
2017	Машино-место	-2	-	14,93	Машино-место	14,93
2018	Машино-место	-2	-	16,69	Машино-место	16,69
2019	Машино-место	-2	-	14,93	Машино-место	14,93
2020	Машино-место	-2	-	16,69	Машино-место	16,69

2021	Машино-место	-2	-	16,69	Машино-место	16,69
2022	Машино-место	-2	-	16,69	Машино-место	16,69
2023	Машино-место	-2	-	16,69	Машино-место	16,69
2024	Машино-место	-2	-	14,93	Машино-место	14,93
2025	Машино-место	-2	-	14,93	Машино-место	14,93
2026	Машино-место	-2	-	16,69	Машино-место	16,69
2027	Машино-место	-2	-	14,93	Машино-место	14,93
2028	Машино-место	-2	-	14,93	Машино-место	14,93
2029	Машино-место	-2	-	16,69	Машино-место	16,69
2030	Машино-место	-2	-	14,93	Машино-место	14,93
2031	Машино-место	-2	-	14,93	Машино-место	14,93
2032	Машино-место	-2	-	16,69	Машино-место	16,69
2033	Машино-место	-2	-	14,93	Машино-место	14,93
2034	Машино-место	-2	-	14,93	Машино-место	14,93
2035	Машино-место	-2	-	16,69	Машино-место	16,69
2036	Машино-место	-2	-	16,69	Машино-место	16,69
2037	Машино-место	-2	-	14,93	Машино-место	14,93
2038	Машино-место	-2	-	14,93	Машино-место	14,93
2039	Машино-место	-2	-	16,69	Машино-место	16,69
2040	Машино-место	-2	-	16,69	Машино-место	16,69
2041	Машино-место	-2	-	16,69	Машино-место	16,69
2042	Машино-место	-2	-	16,69	Машино-место	16,69
2043	Машино-место	-2	-	16,69	Машино-место	16,69
2044	Машино-место	-2	-	14,93	Машино-место	14,93
2045	Машино-место	-2	-	13,25	Машино-место	13,25

2046	Машинно-место	-2	-	13,25	Машинно-место	13,25
2047	Машинно-место	-2	-	13,25	Машинно-место	13,25
2048	Машинно-место	-2	-	13,25	Машинно-место	13,25
2049	Машинно-место	-2	-	13,25	Машинно-место	13,25
2050	Машинно-место	-2	-	13,25	Машинно-место	13,25
2051	Машинно-место	-2	-	14,93	Машинно-место	14,93
2052	Машинно-место	-2	-	14,93	Машинно-место	14,93
2053	Машинно-место	-2	-	16,69	Машинно-место	16,69
2054	Машинно-место	-2	-	16,69	Машинно-место	16,69
2055	Машинно-место	-2	-	14,90	Машинно-место	14,90
2056	Машинно-место	-2	-	16,69	Машинно-место	16,69
2057	Машинно-место	-2	-	16,69	Машинно-место	16,69
2058	Машинно-место	-2	-	16,69	Машинно-место	16,69
2059	Машинно-место	-2	-	16,69	Машинно-место	16,69
2060	Машинно-место	-2	-	14,93	Машинно-место	14,93
2061	Машинно-место	-2	-	16,69	Машинно-место	16,69
2062	Машинно-место	-2	-	16,69	Машинно-место	16,69
2063	Машинно-место	-2	-	14,93	Машинно-место	14,93
2064	Машинно-место	-2	-	16,69	Машинно-место	16,69
2065	Машинно-место	-2	-	16,69	Машинно-место	16,69
2066	Машинно-место	-2	-	14,93	Машинно-место	14,93
2067	Машинно-место	-2	-	16,69	Машинно-место	16,69
2068	Машинно-место	-2	-	16,69	Машинно-место	16,69
2069	Машинно-место	-2	-	16,69	Машинно-место	16,69
2070	Машинно-место	-2	-	16,69	Машинно-место	16,69

2071	Машинно-место	-2	-	16,69	Машинно-место	16,69
2072	Машинно-место	-2	-	16,69	Машинно-место	16,69
2073	Машинно-место	-2	-	16,69	Машинно-место	16,69
2074	Машинно-место	-2	-	16,69	Машинно-место	16,69
2075	Машинно-место	-2	-	16,69	Машинно-место	16,69
2076	Машинно-место	-2	-	16,69	Машинно-место	16,69
2077	Машинно-место	-2	-	16,69	Машинно-место	16,69
2078	Машинно-место	-2	-	16,69	Машинно-место	16,69
2079	Машинно-место	-2	-	16,69	Машинно-место	16,69
2080	Машинно-место	-2	-	16,69	Машинно-место	16,69
2081	Машинно-место	-2	-	16,69	Машинно-место	16,69
2082	Машинно-место	-2	-	16,69	Машинно-место	16,69
2083	Машинно-место	-2	-	16,69	Машинно-место	16,69
2084	Машинно-место	-2	-	16,69	Машинно-место	16,69
2085	Машинно-место	-2	-	16,69	Машинно-место	16,69
2086	Машинно-место	-2	-	16,69	Машинно-место	16,69
2087	Машинно-место	-2	-	14,93	Машинно-место	14,93
2088	Машинно-место	-2	-	14,93	Машинно-место	14,93
2089	Машинно-место	-2	-	13,25	Машинно-место	13,25
2090	Машинно-место	-2	-	13,25	Машинно-место	13,25
2091	Машинно-место	-2	-	13,25	Машинно-место	13,25
2092	Машинно-место	-2	-	13,25	Машинно-место	13,25
2093	Машинно-место	-2	-	13,25	Машинно-место	13,25
2094	Машинно-место	-2	-	13,25	Машинно-место	13,25
2095	Машинно-место	-2	-	13,25	Машинно-место	13,25

2096	Машинно-место	-2	-	13.25	Машинно-место	13.25
2097	Машинно-место	-2	-	13.25	Машинно-место	13.25
2098	Машинно-место	-2	-	13.25	Машинно-место	13.25
2099	Машинно-место	-2	-	15.90	Машинно-место	15.90
2100	Машинно-место	-2	-	13.25	Машинно-место	13.25
2101	Машинно-место	-2	-	13.25	Машинно-место	13.25
2102	Машинно-место	-2	-	13.25	Машинно-место	13.25
2103	Машинно-место	-2	-	13.25	Машинно-место	13.25
2104	Машинно-место	-2	-	13.25	Машинно-место	13.25
2105	Машинно-место	-2	-	13.25	Машинно-место	13.25
2106	Машинно-место	-2	-	13.25	Машинно-место	13.25
2107	Машинно-место	-2	-	13.25	Машинно-место	13.25
2108	Машинно-место	-2	-	13.25	Машинно-место	13.25
2109	Машинно-место	-2	-	13.25	Машинно-место	13.25
2110	Машинно-место	-2	-	13.25	Машинно-место	13.25
2111	Машинно-место	-2	-	13.25	Машинно-место	13.25
2112	Машинно-место	-2	-	13.25	Машинно-место	13.25
2113	Машинно-место	-2	-	15.50	Машинно-место	15.50
2114	Машинно-место	-2	-	15.50	Машинно-место	15.50
2115	Машинно-место	-2	-	13.25	Машинно-место	13.25
2116	Машинно-место	-2	-	13.25	Машинно-место	13.25
2117	Машинно-место	-2	-	13.25	Машинно-место	13.25
2118	Машинно-место	-2	-	13.25	Машинно-место	13.25
2119	Машинно-место	-2	-	13.25	Машинно-место	13.25
2120	Машинно-место	-2	-	13.25	Машинно-место	13.25

2121	Машинно-место	-2	-	13.25	Машинно-место	13.25
2122	Машинно-место	-2	-	13.25	Машинно-место	13.25
2123	Машинно-место	-2	-	13.25	Машинно-место	13.25
2124	Машинно-место	-2	-	13.25	Машинно-место	13.25
2125	Машинно-место	-2	-	13.25	Машинно-место	13.25
2126	Машинно-место	-2	-	13.25	Машинно-место	13.25
2127	Машинно-место	-2	-	13.25	Машинно-место	13.25
2128	Машинно-место	-2	-	13.25	Машинно-место (зависимое от 2145)	13.25
2129	Машинно-место	-2	-	13.25	Машинно-место (зависимое от 2144)	13.25
2130	Машинно-место	-2	-	13.25	Машинно-место (зависимое от 2143)	13.25
2131	Машинно-место	-2	-	13.25	Машинно-место (зависимое от 2142)	13.25
2132	Машинно-место	-2	-	13.25	Машинно-место (зависимое от 2141)	13.25
2133	Машинно-место	-2	-	13.25	Машинно-место (зависимое от 2140)	13.25
2134	Машинно-место	-2	-	13.25	Машинно-место	13.25
2135	Машинно-место	-2	-	13.25	Машинно-место	13.25
2136	Машинно-место	-2	-	13.25	Машинно-место	13.25
2137	Машинно-место	-2	-	13.25	Машинно-место	13.25
2138	Машинно-место	-2	-	13.25	Машинно-место	13.25
2139	Машинно-место	-2	-	13.25	Машинно-место	13.25
2140	Машинно-место	-2	-	13.25	Машинно-место (зависимое от 2133)	13.25
2141	Машинно-место	-2	-	13.25	Машинно-место (зависимое от 2132)	13.25
2142	Машинно-место	-2	-	13.25	Машинно-место (зависимое от 2131)	13.25
2143	Машинно-место	-2	-	13.25	Машинно-место (зависимое от 2130)	13.25
2144	Машинно-место	-2	-	13.25	Машинно-место (зависимое от 2129)	13.25
2145	Машинно-место	-2	-	13.25	Машинно-место (зависимое от 2128)	13.25

2246	Машинно-место	-2	-	13,25	Машинно-место	13,25
2247	Машинно-место	-2	-	13,25	Машинно-место	13,25
1001	Машинно-место	-1	-	13,25	Машинно-место	13,25
1002	Машинно-место	-1	-	13,25	Машинно-место	13,25
1003	Машинно-место	-1	-	13,25	Машинно-место	13,25
1004	Машинно-место	-1	-	13,25	Машинно-место	13,25
1005	Машинно-место	-1	-	13,25	Машинно-место	13,25
1006	Машинно-место	-1	-	15,50	Машинно-место	15,50
1007	Машинно-место	-1	-	15,50	Машинно-место	15,50
1008	Машинно-место	-1	-	15,50	Машинно-место	15,50
1009	Машинно-место	-1	-	15,50	Машинно-место	15,50
1010	Машинно-место	-1	-	15,50	Машинно-место	15,50
1011	Машинно-место	-1	-	15,50	Машинно-место	15,50
1012	Машинно-место	-1	-	15,50	Машинно-место	15,50
1013	Машинно-место	-1	-	16,69	Машинно-место	16,69
1014	Машинно-место	-1	-	16,69	Машинно-место	16,69
1015	Машинно-место	-1	-	16,69	Машинно-место	16,69
1016	Машинно-место	-1	-	16,69	Машинно-место	16,69
1017	Машинно-место	-1	-	16,69	Машинно-место	16,69
1018	Машинно-место	-1	-	14,93	Машинно-место	14,93
1019	Машинно-место	-1	-	15,50	Машинно-место	15,50
1020	Машинно-место	-1	-	13,25	Машинно-место	13,25
1021	Машинно-место	-1	-	13,25	Машинно-место	13,25
1022	Машинно-место	-1	-	13,25	Машинно-место	13,25
1023	Машинно-место	-1	-	14,90	Машинно-место	14,90

1024	Машинно-место	-1	-	13,25	Машинно-место	13,25
1025	Машинно-место	-1	-	16,70	Машинно-место	16,70
1026	Машинно-место	-1	-	16,69	Машинно-место	16,69
1027	Машинно-место	-1	-	14,93	Машинно-место	14,93
1028	Машинно-место	-1	-	14,93	Машинно-место	14,93
1029	Машинно-место	-1	-	16,69	Машинно-место	16,69
1030	Машинно-место	-1	-	16,69	Машинно-место	16,69
1031	Машинно-место	-1	-	16,69	Машинно-место	16,69
1032	Машинно-место	-1	-	13,25	Машинно-место	13,25
1033	Машинно-место	-1	-	13,25	Машинно-место	13,25
1034	Машинно-место	-1	-	13,25	Машинно-место	13,25
1035	Машинно-место	-1	-	13,25	Машинно-место	13,25
1036	Машинно-место	-1	-	13,25	Машинно-место	13,25
1037	Машинно-место	-1	-	13,25	Машинно-место	13,25
1038	Машинно-место	-1	-	15,90	Машинно-место	15,90
1039	Машинно-место	-1	-	15,90	Машинно-место	15,90
1040	Машинно-место	-1	-	13,25	Машинно-место	13,25
1041	Машинно-место	-1	-	15,50	Машинно-место	15,50
1042	Машинно-место	-1	-	15,50	Машинно-место	15,50
1043	Машинно-место	-1	-	13,25	Машинно-место	13,25
1044	Машинно-место	-1	-	13,25	Машинно-место	13,25
1045	Машинно-место	-1	-	13,25	Машинно-место	13,25
1046	Машинно-место	-1	-	15,50	Машинно-место	15,50
1047	Машинно-место	-1	-	15,50	Машинно-место	15,50
1048	Машинно-место	-1	-	15,50	Машинно-место	15,50

1049	Машинно-место	-1	-	13.25	Машинно-место	13.25
1050	Машинно-место	-1	-	13.25	Машинно-место	13.25
1051	Машинно-место	-1	-	13.25	Машинно-место	13.25
1052	Машинно-место	-1	-	13.25	Машинно-место	13.25
1053	Машинно-место	-1	-	13.25	Машинно-место	13.25
1054	Машинно-место	-1	-	13.25	Машинно-место	13.25
1055	Машинно-место	-1	-	15.50	Машинно-место	15.50
1056	Машинно-место	-1	-	15.50	Машинно-место	15.50
1057	Машинно-место	-1	-	13.25	Машинно-место (зависимое от 1134)	13.25
1058	Машинно-место	-1	-	13.25	Машинно-место (зависимое от 1135)	13.25
1059	Машинно-место	-1	-	13.25	Машинно-место	13.25
1060	Машинно-место	-1	-	13.25	Машинно-место	13.25
1061	Машинно-место	-1	-	13.25	Машинно-место	13.25
1062	Машинно-место	-1	-	13.25	Машинно-место	13.25
1063	Машинно-место	-1	-	13.25	Машинно-место	13.25
1064	Машинно-место	-1	-	13.25	Машинно-место	13.25
1065	Машинно-место	-1	-	13.25	Машинно-место	13.25
1066	Машинно-место	-1	-	13.25	Машинно-место	13.25
1067	Машинно-место	-1	-	13.25	Машинно-место	13.25
1068	Машинно-место	-1	-	13.25	Машинно-место	13.25
1069	Машинно-место	-1	-	13.25	Машинно-место	13.25
1070	Машинно-место	-1	-	13.25	Машинно-место	13.25
1071	Машинно-место	-1	-	13.25	Машинно-место	13.25
1072	Машинно-место	-1	-	13.25	Машинно-место	13.25
1073	Машинно-место	-1	-	13.25	Машинно-место	13.25

1074	Машинно-место	-1	-	13.25	Машинно-место	13.25
1075	Машинно-место	-1	-	13.25	Машинно-место	13.25
1076	Машинно-место	-1	-	13.25	Машинно-место	13.25
1077	Машинно-место	-1	-	13.25	Машинно-место	13.25
1078	Машинно-место	-1	-	13.25	Машинно-место	13.25
1079	Машинно-место	-1	-	13.25	Машинно-место	13.25
1080	Машинно-место	-1	-	13.25	Машинно-место	13.25
1081	Машинно-место	-1	-	13.25	Машинно-место	13.25
1082	Машинно-место	-1	-	13.25	Машинно-место	13.25
1083	Машинно-место	-1	-	13.25	Машинно-место	13.25
1084	Машинно-место	-1	-	13.25	Машинно-место	13.25
1085	Машинно-место	-1	-	13.25	Машинно-место	13.25
1086	Машинно-место	-1	-	13.25	Машинно-место	13.25
1087	Машинно-место	-1	-	13.25	Машинно-место	13.25
1088	Машинно-место	-1	-	13.25	Машинно-место	13.25
1089	Машинно-место	-1	-	13.25	Машинно-место	13.25
1090	Машинно-место	-1	-	13.25	Машинно-место	13.25
1091	Машинно-место	-1	-	13.25	Машинно-место	13.25
1092	Машинно-место	-1	-	13.25	Машинно-место	13.25
1093	Машинно-место	-1	-	13.25	Машинно-место	13.25
1094	Машинно-место	-1	-	13.25	Машинно-место	13.25
1095	Машинно-место	-1	-	13.25	Машинно-место	13.25
1096	Машинно-место	-1	-	13.25	Машинно-место	13.25
1097	Машинно-место	-1	-	13.25	Машинно-место	13.25
1098	Машинно-место	-1	-	13.25	Машинно-место	13.25

1109	Машино-место	-I	-	13.25	Машино-место	13.25	
1110	Машино-место	-I	-	13.25	Машино-место	13.25	
1111	Машино-место	-I	-	13.25	Машино-место	13.25	
1112	Машино-место	-I	-	13.25	Машино-место	13.25	
1113	Машино-место	-I	-	13.25	Машино-место	13.25	
1114	Машино-место	-I	-	13.25	Машино-место	13.25	
1115	Машино-место	-I	-	13.25	Машино-место	13.25	
1116	Машино-место	-I	-	13.25	Машино-место	13.25	
1117	Машино-место	-I	-	13.25	Машино-место	13.25	
1118	Машино-место	-I	-	13.25	Машино-место	13.25	
1119	Машино-место	-I	-	13.25	Машино-место	13.25	
1120	Машино-место	-I	-	13.25	Машино-место	13.25	
1121	Машино-место	-I	-	13.25	Машино-место	13.25	
1122	Машино-место	-I	-	13.25	Машино-место	13.25	
1123	Машино-место	-I	-	13.25	Машино-место	13.25	

1124	Машино-место	-I	-	13.25	Машино-место	13.25	
1125	Машино-место	-I	-	13.25	Машино-место	13.25	
1126	Машино-место	-I	-	13.25	Машино-место	13.25	
1127	Машино-место	-I	-	13.25	Машино-место	13.25	
1128	Машино-место	-I	-	13.25	Машино-место	13.25	
1129	Машино-место	-I	-	13.25	Машино-место	13.25	
1130	Машино-место	-I	-	13.25	Машино-место	13.25	
1131	Машино-место	-I	-	13.25	Машино-место	13.25	
1132	Машино-место	-I	-	13.25	Машино-место	13.25	
1133	Машино-место	-I	-	13.25	Машино-место	13.25	
1134	Машино-место	-I	-	13.25	Машино-место (зависимое от 1057)	13.25	
1135	Машино-место	-I	-	13.25	Машино-место (зависимое от 1058)	13.25	
1136	Машино-место	-I	-	13.25	Машино-место	13.25	
В.119	Нежилое помещение для коммерческого использования	I	В	109.70	Коммерческое помещение (Ритейл)	109.70	5.19
В.120	Нежилое помещение для коммерческого использования	I	В	119.30	Коммерческое помещение (Ритейл)	119.30	5.37
В.121	Нежилое помещение для коммерческого использования	I	В	127.40	Коммерческое помещение (Ритейл)	127.40	5.55
В.122	Нежилое помещение для коммерческого использования	I	В	76.80	Коммерческое помещение (Ритейл)	76.80	5.75
В.123	Нежилое помещение для коммерческого использования	I	В	138.90	Коммерческое помещение (Ритейл)	138.90	5.85

В.124	Нежилое помещение для коммерческого использования	I	В	144,60	Коммерческое помещение (Ритейл)	144,60	4,40
А.103	Нежилое помещение для коммерческого использования	I	А	25,60	Коммерческое помещение (Ритейл)	25,60	4,41
А.106	Нежилое помещение для коммерческого использования	I	А	20,30	Коммерческое помещение (Ритейл)	20,30	4,41
А.109	Нежилое помещение для коммерческого использования	I	А	245,70	Коммерческое помещение (Ритейл)	245,70	3,54
А.110	Нежилое помещение для коммерческого использования	I	А	94,00	Коммерческое помещение (Ритейл)	94,00	3,95
А.111	Нежилое помещение для коммерческого использования	I	А	81,80	Коммерческое помещение (Ритейл)	81,80	4,15
А.112	Нежилое помещение для коммерческого использования	I	А	90,50	Коммерческое помещение (Ритейл)	90,50	4,28
А.113	Нежилое помещение для коммерческого использования	I	А	99,70	Коммерческое помещение (Ритейл)	99,70	4,51
С.110	Нежилое помещение для коммерческого использования	I	С	140,20	Коммерческое помещение (Ритейл)	140,20	5,45
С.111	Нежилое помещение для коммерческого использования	I	С	210,70	Коммерческое помещение (Ритейл)	210,70	5,45

С.112	Нежилое помещение для коммерческого использования	I	С	140,30	Коммерческое помещение (Ритейл)	140,30	5,45
С.113	Нежилое помещение для коммерческого использования	I	С	150,70	Коммерческое помещение (Ритейл)	150,70	5,45
С.114	Нежилое помещение для коммерческого использования	I	С	131,50	Коммерческое помещение (Ритейл)	131,50	5,45
С.115	Нежилое помещение для коммерческого использования	I	С	155,90	Коммерческое помещение (Ритейл)	155,90	5,09
С.132	Нежилое помещение для коммерческого использования	I	С	108,30	Коммерческое помещение (Ритейл)	108,30	3,90
С.139	Нежилое помещение для коммерческого использования	I	С	120,70	Коммерческое помещение (Ритейл)	120,70	4,41
Ф.1	Нежилое помещение для коммерческого использования	I	А	1398,30	Лифтовой холл (этаж -1)	15,00	3,65
					Лифтовой холл (этаж -1)	17,70	
					Вестибюль Фудхалла (этаж 1)	32,10	
					Лестничная клетка (этаж 1)	21,70	
					Лифтовой холл (этаж 1)	7,60	
					Объединенный зал Фудхалла 272,м (этаж 2)	579,80	
					Кофе-пойнт(мороженое) (этаж 2)	26,40	
					Кофе-пойнт (горяченпитки) (этаж 2)	27,60	
					Кофе-пойнт (сладкая продукция и напитки) (этаж 2)	39,70	
					Кофе-пойнт (соки) (этаж 2)	18,70	

						Кофе-пункт (кафея)(этаж 2)	21,70
						Кофе-пункт (суши)(этаж 2)	32,30
						Кафетерий (этаж 2)	27,80
						Кафетерий (этаж 2)	43,20
						Санузел (этаж 2)	14,90
						Санузел (этаж 2)	11,00
						Санузел МТН (этаж 2)	5,90
						Тюбур (этаж 2)	4,00
						Тюбур (этаж 2)	3,50
						Коридор (этаж 2)	49,20
						Кладовая отходов(этаж 2)	7,60
						Кладовая кафетерия(этаж 2)	5,10
						Кладовая кафетерия(этаж 2)	5,30
						Моечная полов(этаж 2)	4,00
						ПУИ (этаж 2)	2,60
						Моечная тары (этаж 2)	5,40
						Коридор (этаж 2)	29,70
						Резавальная (этаж 2)	8,40
						СУ (этаж 3)	1,70
						Резавальная (этаж 2)	7,40
						СУ (этаж 2)	1,60
						Душевая (этаж 2)	2,10
						Душевая (этаж 2)	3,70
						Лифтовой холл (этаж2)	12,20
						Лестница Фухольца(этаж 2)	22,90
						Открытая терраса(этаж 3)	196,30
						Службное помещение(этаж 3)	46,50
						Лифтовой холл (этаж 3)	13,20
						Лестничная клетка (этаж 3)	22,80
						Нежилое помещение для коммерческого использования	
Т.1			I	A		Лифтовой холл (этаж -1)	4,50
						Зал ресторана (этаж 1)	157,80
						Санузлы ресторана(этаж 1)	19,60
						Коридор кухни (этаж 1)	21,30
						Сервировочная (этаж 1)	6,90
						ПУИ (этаж 1)	4,00
						Моечная столовой(этаж 1)	17,00
						Раздевальня с душем и санузлом (этаж 1)	11,30

						Зал ресторана (этаж 2)	22,40
						Коридор (этаж 2)	135,20
						Коридор кухни (этаж 2)	41,00
						Кладовая сыпучих продуктов (этаж 2)	4,80
						Кладовая овощей (этаж2)	10,00
						Цех дегустационный(этаж 2)	6,40
						Дегустационный цех горячих напитков(этаж2)	22,10
						Зона холодильных камер (этаж 2)	4,60
						Лифтовой холл (этаж -1)	9,80
O.1			I	A	564,70	Вестибюль (этаж 1)	8,00
						Лестничная клетка (этаж 1)	28,90
						Лестничная клетка (этаж 2)	16,50
						Офисное помещение (этаж 3)	171,30
						Санузел (этаж 3)	2,70
						Санузел МТН (этаж 3)	5,00
						Кладовая (этаж 3)	37,90
						ПУИ (этаж 3)	3,80
						Помещение персонала (этаж 3)	87,40
						Лифтовой холл (этаж 3)	5,30
						Лестничная клетка/ПБЗ (этаж 3)	24,60
						Открытая терраса офиса (этаж 3)	163,50
						Торговый зал супермаркета	478,20
C.1			I	B	826,90	Помещение мойки тележек	12,20
						Коридор	77,10
						Загрузочная	52,40
						Кладовая непродовольственных материалов	28,10
						Помещение фасовки гастрономии ислочно-жировых продуктов	39,90
						Кладовая сухих продуктов	15,50
						Помещение холодильных камер	48,20

									Кладовая отходов	6.30
									Помещение фасовки овощей и фруктов	14.40
									Кабинет административный	17.20
									ПУИ	2.80
									Раздевалка персонала	10.00
									Раздевалка персонала	9.60
									Санузел персонала	2.40
									Санузел персонала	2.40
									Универсальный санузел	6.40
									Санузел	3.80
О.2	Нежилое помещение для коммерческого использования	И	В	224.30					Лестничная клетка (этаж 1)	23.20
										4.50
									Лестничная клетка (этаж 2)	18.60
									Офисное помещение (этаж 2)	174.80
									Санузел (этаж 2)	3.80
									ПУИ (этаж 2)	3.90
О.3	Нежилое помещение для коммерческого использования	И	В	294.50					Лестничная клетка (этаж 1)	54.60
										4.50
									Лестничная клетка (этаж 2)	15.10
									Офисное помещение (этаж 2)	174.80
									Санузел (этаж 2)	2.60
									ПУИ (этаж 2)	3.30
									Кладовая (этаж 2)	44.10
К.1	Нежилое помещение для коммерческого использования	И	С	337.60					Зал кафе/терия на 110м.п.	232.70
									Буфет	10.60
									Моечная	8.60
									Кладовая продуктов	4.70
									ПУИ	4.30
									Моечная тары	4.30
									Загрузочная	7.90
									Подсобное помещение/буфета	23.40
									Раздевальная с СУ надушем	10.40
									Коридор кухни	21.20
									Санузел кафе	9.50

М.-1	Нежилое помещение для коммерческого использования	-1	-	517.70	Зона мойки	400.80	5.85
					Санузел	3.00	
					Кладовая	4.50	
					Помещение администратора бездр. анн. и эксп. рабочего места	8.30	
					Клиентская	15.80	
					Санузел	2.20	
					ПУИ	3.70	
					Помещение персонала	13.00	
					Душевая	3.30	
					Санузел	3.80	
					Компрессорная	5.20	
					Кладовая инвентаря	5.10	
					Помещение общепит.оборудований	49.00	
К.-1	Нежилое помещение для коммерческого использования	-1	-	389.40	Вестибюль	29.80	5.85
					Зона настольных игр	166.50	
					Видеозал	54.50	
					Бильярдная комната	102.10	
					Кладовая инвентаря	5.90	
					ПУИ	2.60	
					Раздевалка персонала	9.40	
					Помещение склада	9.50	
					Санузел персонала	2.70	
					Санузел	6.40	
П11.51	Нежилое помещение для коммерческого использования	-1	-	23.90	Жироуловитель (реализуется совместно с пом. П.1)	23.90	4.44
П11.83	Нежилое помещение для коммерческого использования	-1	-	34.00	Жироуловитель (реализуется совместно с пом. Ф.1)	34.00	4.25
П11.82	Нежилое помещение для коммерческого использования	-1	-	22.40	Жироуловитель (реализуется совместно с пом. К.1)	22.40	4.67

16.1 О составе общего имущества в строящемся (создаваемом) в рамках проекта строительства многоквартирном доме (перечень помещений общего пользования с указанием их назначения и площади, перечень технологического и инженерного оборудования, предназначенного для обслуживания более чем одного помещения в данном доме)			
16.1.1		16.1.1	
№	Вид помещения	Списание места расположения помещения	Назначение помещения
1	Помещение хранения автомобилей	Паркинг, -2этаж	Общественное
2	Помещения хранения велосипедов	Паркинг, -2этаж	Техническое
3	Помещения хранения велосипедов	Паркинг, -2этаж	Техническое
4	Помещения хранения торговых тележек	Паркинг, -2этаж	Техническое
5	Помещение омовки стоек	Паркинг, -2этаж	Техническое
6	Холодильный центр	Паркинг, -2этаж	Техническое
7	КНС мойки	Паркинг, -2этаж	Техническое
8	ЛК	Паркинг, -2этаж	Общественное
9	ЛК	Паркинг, -2этаж	Общественное
10	ЛК	Паркинг, -2этаж	Общественное
11	ЛК	Паркинг, -2этаж	Общественное
12	ЛК	Паркинг, -2этаж	Общественное
13	Лифтовый холл	Паркинг, -2этаж	Общественное
14	Лифтовый холл	Паркинг, -2этаж	Общественное
15	Тамбур-шлюз	Паркинг, -2этаж	Общественное
16	Тамбур-шлюз	Паркинг, -2этаж	Общественное
17	Тамбур-шлюз	Паркинг, -2этаж	Общественное
18	Тамбур-шлюз	Паркинг, -2этаж	Общественное
19	Коридор	Паркинг, -2этаж	Общественное
20	ЛК	Паркинг, -2этаж	Общественное
21	Тамбур-шлюз	Паркинг, -2этаж	Общественное
22	Коридор	Паркинг, -2этаж	Общественное
23	Тамбур-шлюз	Паркинг, -2этаж	Общественное
24	Тамбур-шлюз	Паркинг, -2этаж	Общественное
25	ЛК	Паркинг, -2этаж	Общественное
26	Помещение хранения автомобилей	Паркинг, -1этаж	Общественное
27	Помещение временного хранения мусора	Паркинг, -1этаж	Техническое
28	ПУИ	Паркинг, -1этаж	Техническое
29	Помещение временного хранения мусора	Паркинг, -1этаж	Техническое
30	Помещение временного хранения мусора	Паркинг, -1этаж	Техническое
31	Помещение персонала управляющей компании	Паркинг, -1этаж	Техническое
32	Место хранения гольф-кара мусора	Паркинг, -1этаж	Техническое
33	Помещение временного хранения мусора	Паркинг, -1этаж	Техническое
34	Раздевалка персонала	Паркинг, -1этаж	Техническое
35	Раздевалка персонала	Паркинг, -1этаж	Техническое

36	Венткамера ПД	Паркинг, -1этаж	Техническое	23.70
37	Венткамера ПД	Паркинг, -1этаж	Техническое	31.10
38	Венткамера ПД	Паркинг, -1этаж	Техническое	25.60
39	Венткамера ПД	Паркинг, -1этаж	Техническое	67.60
40	Венткамера ЖЧ блок А	Паркинг, -1этаж	Техническое	131.10
41	Венткамера ритейл блок А	Паркинг, -1этаж	Техническое	189.00
42	Венткамера жилья приток блок В	Паркинг, -1этаж	Техническое	161.00
43	Венткамера ритейл блок В	Паркинг, -1этаж	Техническое	89.10
44	Венткамера ритейл блок С	Паркинг, -1этаж	Техническое	76.00
45	Венткамера паркинга приточная	Паркинг, -1этаж	Техническое	73.90
46	Венткамера паркинга приточная	Паркинг, -1этаж	Техническое	74.30
47	Помещение СС	Паркинг, -1этаж	Техническое	9.40
48	Сервисная и СС	Паркинг, -1этаж	Техническое	19.40
49	Помещение СС	Паркинг, -1этаж	Техническое	12.80
50	Насосная ВКипП	Паркинг, -1этаж	Техническое	86.70
51	Электрошкафовая ресторана	Паркинг, -1этаж	Техническое	66.40
52	ГРЩ3	Паркинг, -1этаж	Техническое	114.40
53	ГРЩ4	Паркинг, -1этаж	Техническое	88.60
54	ИТП	Паркинг, -1этаж	Техническое	655.80
55	Венткамера ПД	Паркинг, -1этаж	Техническое	63.80
56	Тел. помещение фонтана	Паркинг, -1этаж	Техническое	37.20
57	Помещение для ввода кабеля	Паркинг, -1этаж	Техническое	7.90
58	ЛК	Паркинг, -1этаж	Общественное	59.01
59	ЛК	Паркинг, -1этаж	Общественное	16.70
60	ЛК	Паркинг, -1этаж	Общественное	70.66
61	ЛК	Паркинг, -1этаж	Общественное	74.06
62	ЛК	Паркинг, -1этаж	Общественное	62.86
63	ЛК	Паркинг, -1этаж	Общественное	56.55
64	Лифтовый холл	Паркинг, -1этаж	Общественное	96.47
65	Лифтовый холл	Паркинг, -1этаж	Общественное	25.83
66	Лифтовый холл	Паркинг, -1этаж	Общественное	43.03
67	Тамбур-шлюз	Паркинг, -1этаж	Общественное	91.58
68	Тамбур-шлюз	Паркинг, -1этаж	Общественное	75.89
69	Лифтовый холл	Паркинг, -1этаж	Общественное	71.34
70	Тамбур-шлюз	Паркинг, -1этаж	Общественное	16.70
71	Тамбур-шлюз	Паркинг, -1этаж	Общественное	36.13
72	Коридор	Паркинг, -1этаж	Общественное	12.79
73	Коридор	Паркинг, -1этаж	Общественное	12.79
74	Коридор	Паркинг, -1этаж	Общественное	55.99
75	Тамбур-шлюз	Паркинг, -1этаж	Общественное	28.41
76	Тамбур-шлюз	Паркинг, -1этаж	Общественное	11.40
77	Тамбур-шлюз	Паркинг, -1этаж	Общественное	21.95
78	ЛК	Паркинг, -1этаж	Общественное	63.22
79	Лифтовый холл	Паркинг, -1этаж	Общественное	28.22
80	Лестничная клетка	Блок А, 1этаж	Общественное	11.60
81	Вестибюль	Блок А, 1этаж	Общественное	86.70

127	Лифтовый холл (зона пож. безопасности)	Блок А, 6этаж	Общественное	4.90
128	ПУИ	Блок А, 6этаж	Техническое	2.20
129	ПУИ	Блок А, 6этаж	Техническое	2.20
130	Лестничная клетка Л1	Блок А, 6этаж	Общественное	8.50
131	Лестничная клетка Л2	Блок А, 6этаж	Общественное	8.50
132	Коридор	Блок А, 7 этаж	Общественное	70.00
133	Лифтовый холл (зона пож. безопасности)	Блок А, 7 этаж	Общественное	4.90
134	Лифтовый холл (зона пож. безопасности)	Блок А, 7 этаж	Общественное	4.90
135	ПУИ	Блок А, 7 этаж	Техническое	2.20
136	ПУИ	Блок А, 7 этаж	Техническое	2.20
137	Лестничная клетка Л1	Блок А, 7 этаж	Общественное	8.50
138	Лестничная клетка Л2	Блок А, 7 этаж	Общественное	8.50
139	Коридор	Блок А, 8 этаж	Общественное	70.00
140	Лифтовый холл (зона пож. безопасности)	Блок А, 8 этаж	Общественное	4.90
141	Лифтовый холл (зона пож. безопасности)	Блок А, 8 этаж	Общественное	4.90
142	ПУИ	Блок А, 8 этаж	Техническое	2.20
143	ПУИ	Блок А, 8 этаж	Техническое	2.20
144	Лестничная клетка Л1	Блок А, 8 этаж	Общественное	8.50
145	Лестничная клетка Л2	Блок А, 8 этаж	Общественное	8.50
146	Лестничная клетка Л1	Блок А, кровля	Общественное	4.40
147	Лестничная клетка Л2	Блок А, кровля	Общественное	4.40
148	Вестибюль	Блок В, 1этаж	Общественное	122.10
149	Доставка почты	Блок В, 1этаж	Общественное	7.70
150	Помещение ресепшн	Блок В, 1этаж	Общественное	1.90
151	Санузел персонала	Блок В, 1этаж	Общественное	1.90
152	Санузел МПН	Блок В, 1этаж	Общественное	2.50
153	ПУИ	Блок В, 1этаж	Техническое	1.00
154	ПУИ	Блок В, 1этаж	Техническое	0.80
155	Помещение УК	Блок В, 1этаж	Техническое	15.9
156	Коридор	Блок В, 1этаж	Техническое	3.60
157	Санузел	Блок В, 1этаж	Техническое	1.60
158	Диспетчерская	Блок В, 1этаж	Техническое	13.70
159	ЛК	Блок В, 1этаж	Общественное	3.90
160	ЛК	Блок В, 1этаж	Общественное	14.00
161	ЛК	Блок В, 1этаж	Общественное	5.70
162	ЛК	Блок В, 1этаж	Общественное	9.80
163	ЛК	Блок В, 1этаж	Общественное	16.10
159	Вестибюль жилья	Блок В, 2 этаж	Общественное	138.60
160	ПУИ	Блок В, 2 этаж	Техническое	1.00
161	Лифтовый холл / Л1Б3	Блок В, 2 этаж	Общественное	10.00
162	ЛК Л1	Блок В, 2 этаж	Общественное	8.50
163	ПУИ	Блок В, 2 этаж	Техническое	1.10
164	Санузел МПН	Блок В, 2 этаж	Общественное	2.80
165	Умывальная	Блок В, 2 этаж	Общественное	1.60
166	ПУИ	Блок В, 2 этаж	Техническое	1.80
167	Лифтовый холл / Л1Б3	Блок В, 2 этаж	Общественное	9.50

82	ПУИ	Блок А, 1этаж	Техническое	1.00
83	Диспетчерская и помещение охраны	Блок А, 1этаж	Техническое	10.30
84	Помещение мойки лап собак	Блок А, 1этаж	Общественное	2.60
85	Универсальный су	Блок А, 1этаж	Общественное	2.50
86	Лестничная клетка Л2	Блок А, 1этаж	Общественное	4.20
87	Лестничная клетка Л1	Блок А, 1этаж	Общественное	11.30
88	Лестничная клетка с - 1этажа	Блок А, 1этаж	Общественное	5.70
89	Лифтовый холл	Блок А, 1этаж	Общественное	2.90
90	Помещение доставки	Блок А, 1этаж	Техническое	2.30
91	Помещение персонала	Блок А, 1этаж	Общественное	4.90
92	Санузел	Блок А, 1этаж	Общественное	0.90
93	Техническое помещение для обслуживания фаззанных ориенталей	Блок А, 1этаж	Общественное	1.4
94	Лестничная клетка	Блок А, 2этаж	Общественное	14.70
95	Лестничная клетка	Блок А, 2этаж	Общественное	8.50
96	Лестничная клетка	Блок А, 2этаж	Общественное	8.60
97	Вестибюль	Блок А, 3этаж	Общественное	30.20
98	Лестничная клетка	Блок А, 3этаж	Общественное	8.70
99	Лифтовый холл / Л1Б3	Блок А, 3этаж	Общественное	7.1
100	Помещение отдыха жильцов	Блок А, 3этаж	Общественное	4.40
101	Помещение отдыха жильцов	Блок А, 3этаж	Общественное	6.10
102	Помещение отдыха жильцов	Блок А, 3этаж	Общественное	5.80
103	ПУИ	Блок А, 3этаж	Техническое	2.00
104	Помещение отдыха жильцов	Блок А, 3этаж	Общественное	13.50
105	Лестничная клетка Л2	Блок А, 3этаж	Общественное	13.80
106	Лестничная клетка Л1	Блок А, 3этаж	Общественное	8.70
107	Приточно-вытяжная вентиляция	Блок А, 3этаж	Техническое	26.70
108	Санузел МПН	Блок А, 3этаж	Общественное	2.90
109	Открытая терраса	Блок А, 3этаж	Общественное	217.80
110	Открытая терраса	Блок А, 3этаж	Общественное	39.10
111	Коридор	Блок А, 4этаж	Общественное	69.80
112	Лифтовый холл (зона пож. безопасности)	Блок А, 4этаж	Общественное	4.90
113	Лифтовый холл (зона пож. безопасности)	Блок А, 4этаж	Общественное	4.90
114	ПУИ	Блок А, 4этаж	Техническое	2.20
115	ПУИ	Блок А, 4этаж	Техническое	2.20
116	Лестничная клетка Л1	Блок А, 4этаж	Общественное	8.50
117	Лестничная клетка Л2	Блок А, 4этаж	Общественное	8.50
118	Коридор	Блок А, 5этаж	Общественное	69.80
119	Лифтовый холл (зона пож. безопасности)	Блок А, 5этаж	Общественное	4.90
120	Лифтовый холл (зона пож. безопасности)	Блок А, 5этаж	Общественное	4.90
121	ПУИ	Блок А, 5этаж	Техническое	2.20
122	ПУИ	Блок А, 5этаж	Техническое	2.20
123	Лестничная клетка Л1	Блок А, 5этаж	Общественное	8.50
124	Лестничная клетка Л2	Блок А, 5этаж	Общественное	8.50
125	Коридор	Блок А, 6этаж	Общественное	69.80
126	Лифтовый холл (зона пож. безопасности)	Блок А, 6этаж	Общественное	4.90

168	ЛК Л2	Блок В, 2 этаж	Общественное	8.50
169	Уборка	Блок В, 2 этаж	Общественное	2.70
170	Открытая терраса	Блок В, 2 этаж	Общественное	1141.80
171	ЛК Л1	Блок В, 3 этаж	Общественное	8.50
172	Лифтовый холл / ПБЗ	Блок В, 3 этаж	Общественное	8.50
173	Холл	Блок В, 3 этаж	Общественное	8.30
174	Холл	Блок В, 3 этаж	Общественное	6.60
175	ПУИ	Блок В, 3 этаж	Техническое	1.10
176	ЛК Л2	Блок В, 3 этаж	Общественное	8.50
177	Лифтовый холл / ПБЗ	Блок В, 3 этаж	Общественное	8.70
178	Холл	Блок В, 3 этаж	Общественное	7.00
179	Холл	Блок В, 3 этаж	Общественное	12.10
180	ПУИ	Блок В, 3 этаж	Техническое	1.10
181	ЛК Л1	Блок В, 4 этаж	Общественное	8.50
182	Лифтовый холл / ПБЗ	Блок В, 4 этаж	Общественное	8.50
183	Холл	Блок В, 4 этаж	Общественное	8.30
184	Холл	Блок В, 4 этаж	Общественное	6.60
185	ПУИ	Блок В, 4 этаж	Техническое	1.10
186	ЛК Л2	Блок В, 4 этаж	Общественное	8.50
187	Лифтовый холл / ПБЗ	Блок В, 4 этаж	Общественное	8.70
188	Холл	Блок В, 4 этаж	Общественное	7.00
189	Холл	Блок В, 4 этаж	Общественное	12.10
190	ПУИ	Блок В, 4 этаж	Техническое	1.10
191	ЛК Л1	Блок В, 5 этаж	Общественное	8.50
192	Лифтовый холл / ПБЗ	Блок В, 5 этаж	Общественное	8.50
193	Холл	Блок В, 5 этаж	Общественное	8.30
194	Холл	Блок В, 5 этаж	Общественное	6.60
195	ПУИ	Блок В, 5 этаж	Техническое	1.10
196	ЛК Л2	Блок В, 5 этаж	Общественное	8.50
197	Лифтовый холл / ПБЗ	Блок В, 5 этаж	Общественное	8.70
198	Холл	Блок В, 5 этаж	Общественное	7.00
199	Холл	Блок В, 5 этаж	Общественное	12.10
200	ПУИ	Блок В, 5 этаж	Техническое	1.10
201	ЛК Л1	Блок В, 6 этаж	Общественное	8.50
202	Лифтовый холл / ПБЗ	Блок В, 6 этаж	Общественное	8.50
203	Холл	Блок В, 6 этаж	Общественное	8.30
204	Холл	Блок В, 6 этаж	Общественное	6.60
205	ПУИ	Блок В, 6 этаж	Техническое	1.10
206	ЛК Л2	Блок В, 6 этаж	Общественное	8.50
207	Лифтовый холл / ПБЗ	Блок В, 6 этаж	Общественное	8.70
208	Холл	Блок В, 6 этаж	Общественное	7.00
209	Холл	Блок В, 6 этаж	Общественное	12.10
210	ПУИ	Блок В, 6 этаж	Техническое	1.10
211	ЛК Л1	Блок В, 7 этаж	Общественное	8.50
212	Лифтовый холл / ПБЗ	Блок В, 7 этаж	Общественное	8.50
213	Холл	Блок В, 7 этаж	Общественное	8.30

214	Холл	Блок В, 7 этаж	Общественное	6.60
215	ПУИ	Блок В, 7 этаж	Техническое	1.10
216	ЛК Л2	Блок В, 7 этаж	Общественное	8.50
217	Лифтовый холл / ПБЗ	Блок В, 7 этаж	Общественное	8.70
218	Холл	Блок В, 7 этаж	Общественное	7.00
219	Холл	Блок В, 7 этаж	Общественное	12.10
220	ПУИ	Блок В, 7 этаж	Техническое	1.10
221	ЛК Л1	Блок В, 8 этаж	Общественное	8.50
222	Лифтовый холл / ПБЗ	Блок В, 8 этаж	Общественное	8.50
223	Холл	Блок В, 8 этаж	Общественное	8.30
224	Холл	Блок В, 8 этаж	Общественное	6.60
225	ПУИ	Блок В, 8 этаж	Техническое	1.10
226	ЛК Л2	Блок В, 8 этаж	Общественное	8.50
227	Лифтовый холл / ПБЗ	Блок В, 8 этаж	Общественное	8.70
228	Холл	Блок В, 8 этаж	Общественное	7.00
229	Холл	Блок В, 8 этаж	Общественное	12.10
230	ПУИ	Блок В, 8 этаж	Техническое	1.10
231	ЛК Л1	Блок В, 9 этаж	Общественное	8.50
232	Лифтовый холл / ПБЗ	Блок В, 9 этаж	Общественное	8.50
233	Холл	Блок В, 9 этаж	Общественное	8.30
234	Холл	Блок В, 9 этаж	Общественное	6.60
235	ПУИ	Блок В, 9 этаж	Техническое	1.10
236	ЛК Л2	Блок В, 9 этаж	Общественное	8.50
237	Лифтовый холл / ПБЗ	Блок В, 9 этаж	Общественное	8.70
238	Холл	Блок В, 9 этаж	Общественное	7.00
239	Холл	Блок В, 9 этаж	Общественное	12.10
240	ПУИ	Блок В, 9 этаж	Техническое	1.10
241	ЛК Л1	Блок В, 10 этаж	Общественное	8.50
242	Лифтовый холл / ПБЗ	Блок В, 10 этаж	Общественное	8.50
243	Холл	Блок В, 10 этаж	Общественное	8.30
244	Холл	Блок В, 10 этаж	Общественное	6.60
245	ПУИ	Блок В, 10 этаж	Техническое	1.10
246	ЛК Л2	Блок В, 10 этаж	Общественное	8.50
247	Лифтовый холл / ПБЗ	Блок В, 10 этаж	Общественное	8.70
248	Холл	Блок В, 10 этаж	Общественное	7.00
249	Холл	Блок В, 10 этаж	Общественное	12.10
250	ПУИ	Блок В, 10 этаж	Техническое	1.10
251	ЛК Л1	Блок В, 11 этаж	Общественное	8.50
252	Лифтовый холл (зона пож. безопасности)	Блок В, 11 этаж	Общественное	8.50
253	Холл	Блок В, 11 этаж	Общественное	8.30
254	Холл	Блок В, 11 этаж	Общественное	6.60
255	ПУИ	Блок В, 11 этаж	Техническое	1.10
256	ЛК Л2	Блок В, 11 этаж	Общественное	8.50
257	Лифтовый холл (зона пож. безопасности)	Блок В, 11 этаж	Общественное	8.70
258	Холл	Блок В, 11 этаж	Общественное	7.00

259	Холл	Блок В, 11 этаж	Общественное	12.10
260	ПУИ	Блок В, 11 этаж	Темническое	1.10
261	ЛК Л1	Блок В, 12 этаж	Общественное	8.50
262	Лифтовый холл (зона пож. безопасности)	Блок В, 12 этаж	Общественное	8.50
263	Холл	Блок В, 12 этаж	Общественное	8.30
264	Холл	Блок В, 12 этаж	Общественное	6.60
265	ПУИ	Блок В, 12 этаж	Темническое	1.10
266	ЛК Л2	Блок В, 12 этаж	Общественное	8.50
267	Лифтовый холл (зона пож. безопасности)	Блок В, 12 этаж	Общественное	8.70
268	Холл	Блок В, 12 этаж	Общественное	7.00
269	Холл	Блок В, 12 этаж	Общественное	12.10
270	ПУИ	Блок В, 12 этаж	Темническое	1.10
271	ЛК Л1	Блок В, 13 этаж	Общественное	8.50
272	Лифтовый холл (зона пож. безопасности)	Блок В, 13 этаж	Общественное	8.50
273	Холл	Блок В, 13 этаж	Общественное	8.30
274	Холл	Блок В, 13 этаж	Общественное	6.60
275	ПУИ	Блок В, 13 этаж	Темническое	1.10
276	ЛК Л2	Блок В, 13 этаж	Общественное	8.50
277	Лифтовый холл (зона пож. безопасности)	Блок В, 13 этаж	Общественное	8.70
278	Холл	Блок В, 13 этаж	Общественное	7.00
279	Холл	Блок В, 13 этаж	Общественное	12.10
280	ПУИ	Блок В, 13 этаж	Темническое	1.10
281	ЛК Л1	Блок В, 14 этаж	Общественное	8.50
282	Лифтовый холл / ПБЗ	Блок В, 14 этаж	Общественное	8.50
283	Холл	Блок В, 14 этаж	Общественное	8.30
284	Холл	Блок В, 14 этаж	Общественное	6.60
285	ПУИ	Блок В, 14 этаж	Темническое	1.10
286	ЛК Л2	Блок В, 14 этаж	Общественное	8.50
287	Лифтовый холл / ПБЗ	Блок В, 14 этаж	Общественное	8.70
288	Холл	Блок В, 14 этаж	Общественное	7.00
289	Холл	Блок В, 14 этаж	Общественное	12.10
290	ПУИ	Блок В, 14 этаж	Темническое	1.10
291	ЛК Л1	Блок В, 15 этаж	Общественное	8.50
292	Лифтовый холл / ПБЗ	Блок В, 15 этаж	Общественное	8.50
293	Холл	Блок В, 15 этаж	Общественное	8.30
294	Холл	Блок В, 15 этаж	Общественное	6.60
295	ПУИ	Блок В, 15 этаж	Темническое	1.10
296	ЛК Л2	Блок В, 15 этаж	Общественное	8.50
297	Лифтовый холл / ПБЗ	Блок В, 15 этаж	Общественное	9.70
298	Холл	Блок В, 15 этаж	Общественное	9.10
299	Холл	Блок В, 15 этаж	Общественное	9.00
300	ПУИ	Блок В, 15 этаж	Темническое	1.10
301	ЛК Л1	Блок В, 16 этаж	Общественное	8.50

302	Лифтовый холл / ПБЗ	Блок В, 16 этаж	Общественное	8.50
303	Холл	Блок В, 16 этаж	Общественное	7.50
304	Холл	Блок В, 16 этаж	Общественное	6.50
305	ПУИ	Блок В, 16 этаж	Темническое	1.10
306	ЛК Л2	Блок В, 16 этаж	Общественное	8.50
307	Лифтовый холл / ПБЗ	Блок В, 16 этаж	Общественное	8.70
308	Холл	Блок В, 16 этаж	Общественное	6.40
309	Холл	Блок В, 16 этаж	Общественное	7.10
310	ПУИ	Блок В, 16 этаж	Темническое	1.10
311	ЛК Л1	Блок В, 17 этаж	Общественное	8.50
312	Лифтовый холл / ПБЗ	Блок В, 17 этаж	Общественное	8.50
313	Холл	Блок В, 17 этаж	Общественное	7.50
314	Холл	Блок В, 17 этаж	Общественное	6.50
315	ПУИ	Блок В, 17 этаж	Темническое	1.10
316	ЛК Л2	Блок В, 17 этаж	Общественное	8.50
317	Лифтовый холл / ПБЗ	Блок В, 17 этаж	Общественное	8.70
318	Холл	Блок В, 17 этаж	Общественное	6.40
319	Холл	Блок В, 17 этаж	Общественное	7.10
320	ПУИ	Блок В, 17 этаж	Темническое	1.10
321	ЛК1	Блок В, кровля	Общественное	4.50
322	Электрощитовая	Блок В, кровля	Темническое	5.50
323	ЛК2	Блок В, кровля	Общественное	4.50
324	Электрощитовая	Блок В, кровля	Темническое	4.10
325	Вестибюль	Блок С, 1этаж	Общественное	128.30
326	Зона ресепшн	Блок С, 1этаж	Общественное	8.70
327	Салонная	Блок С, 1этаж	Общественное	3.70
328	Коридор	Блок С, 1этаж	Общественное	9.40
329	Коридор	Блок С, 1этаж	Общественное	2.60
330	ПУИ	Блок С, 1этаж	Темническое	2.50
331	Коридор	Блок С, 1этаж	Общественное	6.20
332	Самузел	Блок С, 1этаж	Общественное	5.00
333	Самузел	Блок С, 1этаж	Общественное	3.40
334	Музыкального	Блок С, 1этаж	Общественное	16.70
335	Лифтовый холл	Блок С, 1этаж	Общественное	5.40
336	Диспетчерская	Блок С, 1этаж	Темническое	16.70
337	Помещение охраны и службы парковщиков	Блок С, 1этаж	Темническое	17.30
338	Коридор	Блок С, 1этаж	Общественное	36.60
339	Самузел	Блок С, 1этаж	Общественное	4.40
340	ПУИ	Блок С, 1этаж	Темническое	4.60
341	ЛК	Блок С, 1этаж	Общественное	11.50
342	ЛК	Блок С, 1этаж	Общественное	11.90
343	Универсальный санузел	Блок С, 1этаж	Общественное	2.60
344	ЛК	Блок С, 1этаж	Общественное	8.40
345	ЛК	Блок С, 1этаж	Общественное	8.90
346	ЛК	Блок С, 1этаж	Общественное	6.40

347	Электрощитовая	Блок С, 4этаж	Техническое	7.30
348	Рампа	Блок С, 4этаж	Техническое	230.90
349	Лифтовый холл (зона пож. безопасности)	Блок С, 4этаж	Общественное	16.00
350	Коридор	Блок С, 4этаж	Общественное	100.50
351	Лифтовый холл	Блок С, 4этаж	Общественное	5.30
352	Санузел	Блок С, 4этаж	Общественное	5.10
353	Санузел	Блок С, 4этаж	Общественное	9.10
354	Санузел	Блок С, 4этаж	Общественное	5.30
355	Санузел	Блок С, 4этаж	Общественное	9.10
356	Коридор	Блок С, 4этаж	Общественное	12.50
357	Коридор	Блок С, 4этаж	Общественное	12.20
358	ПУИ	Блок С, 4этаж	Техническое	1.60
359	ЛПК	Блок С, 4этаж	Общественное	8.90
360	ЛПК	Блок С, 4этаж	Общественное	8.90
361	Электрощитовая	Блок С, 4этаж	Техническое	4.50
362	Санузел МПН	Блок С, 4этаж	Общественное	2.70
363	Санузел МПН	Блок С, 4этаж	Общественное	2.70
364	Лифтовый холл (зона пож. безопасности)	Блок С, 4этаж	Общественное	16.00
365	Коридор	Блок С, 4этаж	Общественное	103.10
366	Лифтовый холл	Блок С, 4этаж	Общественное	5.30
367	Санузел	Блок С, 4этаж	Общественное	5.40
368	Санузел	Блок С, 4этаж	Общественное	7.00
369	Санузел	Блок С, 4этаж	Общественное	5.40
370	Санузел	Блок С, 4этаж	Общественное	7.00
371	ПУИ	Блок С, 4этаж	Техническое	1.60
372	Коридор	Блок С, 4этаж	Общественное	14.00
373	Коридор	Блок С, 4этаж	Общественное	12.90
374	Электрощитовая	Блок С, 4этаж	Техническое	4.50
375	ЛПК	Блок С, 4этаж	Общественное	8.90
376	ЛПК	Блок С, 4этаж	Общественное	8.90
377	Санузел МПН	Блок С, 4этаж	Общественное	2.70
378	Санузел МПН	Блок С, 4этаж	Общественное	2.70
379	Лифтовый холл (зона пож. безопасности)	Блок С, 4этаж	Общественное	16.00
380	Коридор	Блок С, 4этаж	Общественное	103.60
381	Лифтовый холл	Блок С, 4этаж	Общественное	5.30
382	Санузел	Блок С, 4этаж	Общественное	5.40
383	Санузел	Блок С, 4этаж	Общественное	7.00
384	Санузел	Блок С, 4этаж	Общественное	5.40
385	Санузел	Блок С, 4этаж	Общественное	7.00
386	ПУИ	Блок С, 4этаж	Техническое	1.60
387	Коридор	Блок С, 4этаж	Общественное	14.00
388	Коридор	Блок С, 4этаж	Общественное	12.90
389	Электрощитовая	Блок С, 4этаж	Техническое	4.50
390	ЛПК	Блок С, 4этаж	Общественное	8.90

391	ЛПК	Блок С, 4этаж	Общественное	8.90	
392	Санузел МПН	Блок С, 4этаж	Общественное	2.70	
393	Санузел МПН	Блок С, 4этаж	Общественное	2.70	
394	Лифтовый холл (зона пож. безопасности)	Блок С, 4этаж	Общественное	16.00	
395	Коридор	Блок С, 4этаж	Общественное	70.10	
396	Лифтовый холл	Блок С, 4этаж	Общественное	5.30	
397	Санузел	Блок С, 4этаж	Общественное	5.50	
398	Санузел	Блок С, 4этаж	Общественное	7.20	
399	Санузел	Блок С, 4этаж	Общественное	5.50	
400	Санузел	Блок С, 4этаж	Общественное	7.20	
401	ПУИ	Блок С, 4этаж	Техническое	1.60	
402	Коридор	Блок С, 4этаж	Общественное	14.30	
403	Коридор	Блок С, 4этаж	Общественное	15.80	
404	ЛПК	Блок С, 4этаж	Общественное	9.10	
405	ЛПК	Блок С, 4этаж	Общественное	9.10	
406	Электрощитовая	Блок С, 4этаж	Техническое	4.50	
407	Санузел	Блок С, 4этаж	Общественное	2.70	
408	Санузел	Блок С, 4этаж	Общественное	2.70	
409	Лифтовый холл (зона пож. безопасности)	Блок С, 4этаж	Общественное	16.00	
410	Коридор	Блок С, 4этаж	Общественное	16.60	
411	Коридор	Блок С, 4этаж	Общественное	12.50	
412	Коридор	Блок С, 4этаж	Общественное	12.50	
413	Лифтовый холл	Блок С, 4этаж	Общественное	5.30	
414	ПУИ	Блок С, 4этаж	Техническое	1.60	
415	ЛПК	Блок С, 4этаж	Общественное	8.90	
416	ЛПК	Блок С, 4этаж	Общественное	8.90	
417	Электрощитовая	Блок С, 4этаж	Техническое	4.50	
418	Венткамера	Блок С, 4этаж	Техническое	76.70	
419	Венткамера	Блок С, 4этаж	Техническое	76.70	
420	ЛПК	Блок С, кровля	Общественное	4.60	
421	ЛПК	Блок С, кровля	Общественное	4.60	
16.2 Перечень технологического и инженерного оборудования, проектного для обслуживания помещений более чем одного помещения в данном доме				16.2.1	
№ п/п Описание места расположения				Вид оборудования	Назначение
1	Этаж -2	Дренажные насосы в приямках	Водоотведение	Холодоснабжение	
2	Этаж -2	Оборудование хладоцентра	Вентиляция	Холодоснабжение	
3	Этаж -1	Вентиляционное оборудование	Вентиляция	Вентиляция	
4	Этаж -1	Вентиляционное оборудование	Вентиляция	Вентиляция	
5	Этаж -1	Вентиляционное оборудование	Вентиляция	Вентиляция	
6	Этаж -1	Вентиляционное оборудование	Вентиляция	Вентиляция	
7	Этаж -1	Вентиляционное оборудование	Вентиляция	Вентиляция	

54	Корпус А	Подземная П2 (грузовая)	Вертикальный транспорт
17.0 примерном графике реализации проекта строительства, предлагаемом сроке получения разрешения на ввод в эксплуатацию строящихся (создаваемых) многоквартирных домов и (или) иных объектов недвижимости и о сроке передачи застройщиком объекта долевого строительства участнику долевого строительства			
17.1	О	примерном графике реализации проекта строительства	Этап реализации проекта строительства: 20 процентов готовности
17.1.1			Планируемый квартал и год выполнения этапа реализации проекта строительства: 3 квартал 2021 г.
17.1.2			Этап реализации проекта строительства: 40 процентов готовности
17.1.1			Планируемый квартал и год выполнения этапа реализации проекта строительства: 2 квартал 2022 г.
17.1.2			Этап реализации проекта строительства: 60 процентов готовности
17.1.1			Планируемый квартал и год выполнения этапа реализации проекта строительства: 3 квартал 2022 г.
17.1.2			Этап реализации проекта строительства: 80 процентов готовности
17.1.1			Планируемый квартал и год выполнения этапа реализации проекта строительства: 1 квартал 2023 г.
17.1.2			Этап реализации проекта строительства: получение разрешения на ввод в эксплуатацию объекта недвижимости
17.1.1			Планируемый квартал и год выполнения этапа реализации проекта строительства: 2 квартал 2024 г.
17.1.2			

8	Этаж -1	Вентиляционное оборудование	Вентиляция
9	Этаж -1	Вентиляционное оборудование	Вентиляция
10	Этаж -1	Вентиляционное оборудование	Вентиляция
11	Этаж -1	Вентиляционное оборудование	Вентиляция
12	Этаж -1	Вентиляционное оборудование	Вентиляция
13	Этаж -1	Вентиляционное оборудование	Вентиляция
14	Этаж -1	Оборудование сетей связи	слаботочные системы
15	Этаж -1	Оборудование сетей связи	слаботочные системы
16	Этаж -1	Оборудование сетей связи	слаботочные системы
17	Этаж -1	Насосная ВКмПП	водоснабжение, водоотведение
18	Этаж -1	ГРЩЗ	Электрооснабжение
19	Этаж -1	ГРЩД	Электрооснабжение
20	Этаж -1	Вентиляционное оборудование	Вентиляция
21	Этаж -1	Тех. Помещение фонтана	водоподготовка фонтана.
22	Этаж -1	Помещение для ввода кабеля	Электрооснабжение
23	Корпус А, Этаж 1	Помещение охраны	слаботочные системы
24	Корпус В, Этаж 1	Помещение охраны	слаботочные системы
25	Корпус С, Этаж 1	Помещение охраны	слаботочные системы
26	Корпус С, Этаж 1	Электрошкафы	Электрооснабжение
27	Корпус С, Этаж 2	Электрошкафы	Электрооснабжение
28	Корпус С, Этаж 3	Электрошкафы	Электрооснабжение
29	Корпус А, Этаж 3	Вентиляционное оборудование	Вентиляция
30	Корпус С, Этаж 4	Электрошкафы	Электрооснабжение
31	Корпус С, Этаж 5	Электрошкафы	Электрооснабжение
32	Корпус С, Этаж 6	Электрошкафы	Электрооснабжение
33	Корпус С, Этаж 6	Вентиляционное оборудование	Вентиляция
34	Корпус С, Этаж 6	Вентиляционное оборудование	Вентиляция
35	Корпус А	Лифт Пассажирский (А1)	Вертикальный транспорт
36	Корпус А	Лифт Пассажирский (А2)	Вертикальный транспорт
37	Корпус А	Лифт Пассажирский (А3)	Вертикальный транспорт
38	Корпус А	Лифт Пассажирский (А4)	Вертикальный транспорт
39	Корпус А	Лифт Пассажирский (А5)	Вертикальный транспорт
40	Корпус А	Лифт грузопассажирский (А6)	Вертикальный транспорт
41	Корпус А	Лифт Пассажирский (А7)	Вертикальный транспорт
42	Корпус А	Лифт грузопассажирский (А8)	Вертикальный транспорт
43	Корпус А	Лифт Пассажирский (А9)	Вертикальный транспорт
44	Корпус В	Лифт Пассажирский (В1)	Вертикальный транспорт
45	Корпус В	Лифт Пассажирский (В2)	Вертикальный транспорт
46	Корпус В	Лифт Пассажирский (В3)	Вертикальный транспорт
47	Корпус В	Лифт Пассажирский (В4)	Вертикальный транспорт
48	Корпус С	Лифт Пассажирский (С1)	Вертикальный транспорт
49	Корпус С	Лифт Пассажирский (С2)	Вертикальный транспорт
50	Корпус С	Лифт Пассажирский (С3)	Вертикальный транспорт
51	Корпус С	Лифт Пассажирский (С4)	Вертикальный транспорт
52	Корпус С	Лифт грузопассажирский (С5)	Вертикальный транспорт
53	Корпус А	Помещение П1 (грузовой)	Вертикальный транспорт

17.2 О сроке передачи застройщиком объекта долевого строительства участнику долевого строительства в соответствии со статьей 6 Федерального закона от 30 декабря 2004 г. № 214-ФЗ "Об участии в долевом строительстве многоквартирных домов и иных объектов недвижимости и о внесении изменений в некоторые законодательные акты Российской Федерации" (Собрание законодательства Российской Федерации, 2005, № 1, ст. 40; 2016, № 27, ст. 4237)	17.2.1	Первоначальная дата передачи застройщиком объекта долевого строительства: 31.08.2024
18 О планируемой стоимости строительства (создания) многоквартирного дома и (или) иного объекта недвижимости	18.2.2	Планируемая дата передачи застройщиком объекта долевого строительства: 31.08.2024
18.1 О планируемой стоимости строительства	18.1.1	Планируемая стоимость строительства: 15 769 789 662,17 руб.
18.1 О размере подлежащих осуществлению платежей, указанных в пункте 7 и 8 части 1 статьи 18 Федерального закона от 30 декабря 2004 г. №214-ФЗ "Об участии в долевом строительстве многоквартирных домов и иных объектов недвижимости и о внесении изменений в некоторые законодательные акты Российской Федерации" (Собрание законодательства Российской Федерации, 2005, №1, ст. 40; 2021, №1, ст. 33)	18.1.1	О платеже по заключенному в соответствии с законодательством о градостроительной деятельности договору о развитии застроенной территории: 18.1.1.1 Размер платежа по договору о развитии застроенной территории: 18.1.2 О платеже по заключенному в соответствии с законодательством о градостроительной деятельности договору о комплексном освоении территории:

19.2 О способе обеспечения исполнения обязательств застройщика по договору и (или) о банке, в котором участниками долевого строительства должны быть открыты счета застройку (в случае размещения таких средств на счетах застройку), об уплате обязательных отчислений (взносов) застройщиком в компенсационный фонд	18.1.2.1	Размер платежа по договору о комплексном освоении территории: 19.1 О способе обеспечения исполнения обязательств застройщика по договору участия в долевом строительстве
19.1.1	19.1.1	Планируемый способ обеспечения обязательств застройщика по договорам участия в долевом строительстве: Счета застройку
19.1.2	19.1.2	Кадастровый номер земельного участка, находящегося в залоге у участника долевого строительства в силу закона:
19.2.1	19.2.1	Организационно-правовая форма кредитной организации, в которой участниками долевого строительства должны быть открыты счета застройку: Публичное акционерное общество
19.2.2	19.2.2	Полное наименование кредитной организации, в которой участниками долевого строительства должны быть открыты счета застройку, без указания организационно-правовой формы: БАНК ФИНАНСОВАЯ КОРПОРАЦИЯ ОТКРЫТИЕ
19.2.3	19.2.3	Идентификационный номер налогоплательщика кредитной организации, в которой участниками долевого строительства должны быть открыты счета застройку: 7706092528
19.3.1	19.3.1	Уплата обязательных отчислений (взносов) в компенсационный фонд: Нет
19.4.1	19.4.1	Организационно-правовая форма и наименование уполномоченного банка (сокращенное наименование уполномоченного банка (при наличии)), в котором у застройщика открыт расчетный счет: Организационно-правовая форма: Публичное акционерное общество Наименование банка: БАНК ФИНАНСОВАЯ КОРПОРАЦИЯ ОТКРЫТИЕ
19.4.2	19.4.2	Реквизиты расчетного счета застройщика в уполномоченном банке: Номер расчетного счета: 40702810201700000457 Корреспондентский счет: 301018103000000000985 БИК: 044525985 ИНН: 7706092528 КПП: 770501001 ОГРН: 1027739019208

19.7	О количестве заключенных договоров (общая площадь объектов долевого строительства и иных договоров) с указанием в виде объекта долевого строительства (домовое помещение, нежилое помещение, машино-место), с указанием в том числе количества договоров, заключенных при условии уплаты обязательных отчислений (взносов) в компенсационный фонд	19.7.1	О количестве договоров участия в долевом строительстве:
	19.7.1.1	Вид объекта долевого строительства:	
	19.7.1.1.1	Жилые помещения:	
	19.7.1.1.1.1	Количество договоров, заключенных с использованием счетов эскроу:	188
	19.7.1.1.2	Количество договоров, заключенных при условии уплаты обязательных отчислений (взносов) в компенсационный фонд:	0
	19.7.1.1.3	Количество договоров, заключенных с использованием иных способов обеспечения гражданской ответственности застройщика:	0
	19.7.1.1.2.	Нежилые помещения:	
	19.7.1.1.2.1	Количество договоров, заключенных с использованием счетов эскроу:	68
	19.7.1.1.2.2	Количество договоров, заключенных при условии уплаты обязательных отчислений (взносов) в компенсационный фонд:	0
	19.7.1.1.2.3	Количество договоров, заключенных с использованием иных способов обеспечения гражданской ответственности застройщика:	0
	19.7.1.1.3	Машино-места:	
	19.7.1.1.3.1	Количество договоров, заключенных с использованием счетов эскроу:	64
	19.7.1.1.3.2	Количество договоров, заключенных при условии уплаты обязательных отчислений (взносов) в компенсационный фонд:	0
	19.7.1.1.3.3	Количество договоров, заключенных с использованием иных способов обеспечения гражданской ответственности застройщика:	0
	19.7.2	О площади объектов долевого строительства:	
	19.7.2.1	Вид объекта долевого строительства:	
	19.7.2.1.1	Жилые помещения:	

		ОКПО: 17526887	
19.5	19.5.1	Информация о форме привлечения застройщиком денежных средств граждан-участников строительства: Счет эскроу	
19.6	19.6.1	О целевом кредите (целевом займе):	
	19.6.1.1	Организационно-правовая форма кредитора:	Публичное акционерное общество
	19.6.1.2	Полное наименование кредитора без указания организационно-правовой формы:	БАНК ФИНАНСОВАЯ КОРПОРАЦИЯ ОТКРЫТИЕ
	19.6.1.3	Идентификационный номер налогоплательщика кредитора:	7706092528
	19.6.1.4	Сумма кредита (займа) в соответствии с условиями договора:	14 132 497 000,00 руб.
	19.6.1.5	Сумма задолженности по договору кредита (займа) на последнюю отчетную дату:	10 949 759 797,05 руб.
	19.6.1.6	Неиспользованный остаток по кредиту (займу) на указанную дату:	3 182 746 202,95 руб.
	19.6.1.7	Срок исполнения обязательства заемщика в полном размере в соответствии с договором кредита (займа):	30.06.2026

	19.7.2.1.1.1	Площадь объектов, в отношении которых договор участия в долевом строительстве заключен с использованием счетов эскроу: 12 545,65 м2
	19.7.2.1.1.2	Площадь объектов, в отношении которых договор участия в долевом строительстве заключен при условии уплаты обязательных отчислений (взносов) в компенсационный фонд: 0 м2
	19.7.2.1.1.3	Площадь объектов, в отношении которых договор участия в долевом строительстве заключен с использованием иных способов обеспечения гражданской ответственности застройщика: 0 м2
	19.7.2.1.2	Нежилые помещения:
	19.7.2.1.2.1	Площадь объектов, в отношении которых договор участия в долевом строительстве заключен с использованием счетов эскроу: 8 120,3 м2
	19.7.2.1.2.2	Площадь объектов, в отношении которых договор участия в долевом строительстве заключен при условии уплаты обязательных отчислений (взносов) в компенсационный фонд: 0 м2
	19.7.2.1.2.3	Площадь объектов, в отношении которых договор участия в долевом строительстве заключен с использованием иных способов обеспечения гражданской ответственности застройщика: 0 м2
	19.7.2.1.3	Машино-места:
	19.7.2.1.3.1	Площадь объектов, в отношении которых договор участия в долевом строительстве заключен с использованием счетов эскроу: 1 728,15 м2
	19.7.2.1.3.2	Площадь объектов, в отношении которых договор участия в долевом строительстве заключен при условии уплаты обязательных отчислений (взносов) в компенсационный фонд: 0 м2
	19.7.2.1.3.3	Площадь объектов, в отношении которых договор участия в долевом строительстве заключен с использованием иных способов обеспечения гражданской ответственности застройщика: 0 м2
	19.7.3	О цене договоров участия в долевом строительстве:
	19.7.3.1	Вид объекта долевого строительства:
	19.7.3.1.1	Жилые помещения: Суммарная цена договоров, заключенных с использованием счетов эскроу: 6 688 519 998,78 руб.
	19.7.3.1.2	Суммарная цена договоров, заключенных при условии уплаты обязательных отчислений (взносов) в компенсационный фонд: 0 руб.
	19.7.3.1.3	Суммарная цена договоров, заключенных с использованием иных способов обеспечения гражданской ответственности застройщика: 0 руб.
	19.7.3.1.2.1	Нежилые помещения: Суммарная цена договоров, заключенных с использованием счетов эскроу: 2 823 677 632,87 руб.

	19.7.3.1.2.2	Суммарная цена договоров, заключенных при условии уплаты обязательных отчислений (взносов) в компенсационный фонд: 0 руб.
	19.7.3.1.2.3	Суммарная цена договоров, заключенных с использованием иных способов обеспечения гражданской ответственности застройщика: 0 руб.
	19.7.3.1.3	Машино-места:
	19.7.3.1.3.1	Суммарная цена договоров, заключенных с использованием счетов эскроу: 368 265 960 руб.
	19.7.3.1.3.2	Суммарная цена договоров, заключенных при условии уплаты обязательных отчислений (взносов) в компенсационный фонд: 0 руб.
	19.7.3.1.3.3	Суммарная цена договоров, заключенных с использованием иных способов обеспечения гражданской ответственности застройщика: 0 руб.
20 Об иных соглашениях и о сделках, на основании которых привлекаются денежные средства для строительства (создания) многоквартирного дома и (или) иного объекта недвижимости, за исключением привлечения денежных средств участников долевого строительства	20.1	Об иных соглашениях и о сделках, на основании которых привлекаются денежные средства для строительства (создания) многоквартирного дома и (или) иного объекта недвижимости:
	20.1.1	Вид соглашения или сделки: Договор об открытии невозвратимой кредитной линии
	20.1.2	Организационно-правовая форма организации, у которой привлекаются денежные средства: Публичное акционерное общество
	20.1.3	Полное наименование организации, у которой привлекаются денежные средства, без указания организационно-правовой формы: Банк Финаксислав Корпорация Открытие
	20.1.4	Идентификационный номер налогоплательщика организации, у которой привлекаются денежные средства: 7706092528
	20.1.5	Сумма привлеченных средств: 14 132 497 000,00 руб.
	20.1.6	Определенный соглашением или сделкой срок возврата привлеченных средств: 30.06.2026
	20.1.7	Кадастровый номер земельного участка, являющегося предметом залога в обеспечение исполнения обязательства по возврату привлеченных средств: 77:06:0001002:147
21 О размере полностью оплаченного уставного капитала застройщика	21.1	Размер полностью оплаченного уставного капитала застройщика: 1 869 754 000,00 руб.

<p>22.1 О виде, назначении объекта социальной инфраструктуры. Об указанных в частях 3 и 4 статьи 18.1 Федерального закона от 30 декабря 2004 г. N 214-ФЗ "Об участии в долевом строительстве многоквартирных домов и иных объектов недвижимости и о внесении изменений в некоторые законодательные акты Российской Федерации" (Собрание законодательства Российской Федерации, 2005, N 1, ст. 40; 2021, N 1, ст. 33) договорах и соглашениях, предусматривающих передачу объекта социальной инфраструктуры в государственную или муниципальную собственность. О целях затрат, указанных в пунктах 8, 10 и 12 части 1 статьи 18 Федерального закона от 30 декабря 2004 г. N 214-ФЗ "Об участии в долевом строительстве многоквартирных домов и иных объектов недвижимости и о внесении изменений в некоторые законодательные акты Российской Федерации" (Собрание законодательства Российской Федерации, 2005, N 1, ст. 40; 2021, N 1, ст. 33), о планируемых размерах затрат, в том числе с указанием целей и планируемых размеров таких затрат, подлежащих возмещению за счет денежных средств, подлежащих возмещению участниками долевого строительства по договору.</p>	<p>Наличие договора (соглашения), предусматривающего безвозмездную передачу объекта социальной инфраструктуры, в государственную или муниципальную собственность.</p> <p>Нет</p>
<p>22.2 Информация об объекте социальной инфраструктуры, затратах на строительство, реконструкцию, на оплату процентов и суммы основного долга, по целевым кредитам (целевым займам) на строительство, реконструкцию которого планируется возмещать частично или полностью за счет денежных средств, указанных участниками долевого строительства по договору.</p>	<p>23. Имя, не противоречащая законодательству, информация о проекте</p>

11.04.09.2023	4. КР	См. заключение № 77-2-1-2-052293-2023 от 04.09.2023г.
12.04.09.2023	5. ВИС	См. заключение № 77-2-1-2-052293-2023 от 04.09.2023г.
13.04.09.2023	6. ПОС	См. заключение № 77-2-1-2-052293-2023 от 04.09.2023г.
14.04.09.2023	8. ПМОС	См. заключение № 77-2-1-2-052293-2023 от 04.09.2023г.
15.04.09.2023	9. ЛБ	См. заключение № 77-2-1-2-052293-2023 от 04.09.2023г.
16.04.09.2023	10. ОДИ	См. заключение № 77-2-1-2-052293-2023 от 04.09.2023г.
17.04.09.2023	11. ЭЭ	См. заключение № 77-2-1-2-052293-2023 от 04.09.2023г.

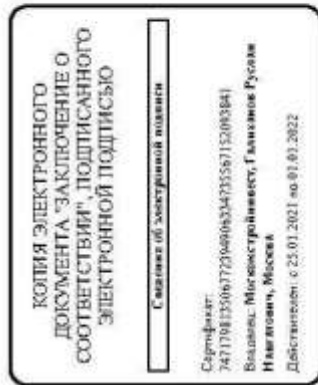

Иная информация о проекте: Примечание к п.9.2.22:Информация указана в соответствии с проектной декларацией (наиболее подходящим возможным вариантом выбора материала из выпадающего списка при заполнении декларации).Уточнение материала – монолитный железобетонный каркас со стенами из мелкоштучных комбинированных конструкций (камень, алюминий) в облицовочной фасадной части.Примечание к п.15.3:помещение Ка.1.1 размещается на двух этажах блока В:16 этаж-помещение №В.125, В.110, 26 этаж:№В.203, В.214, В.202, В.201.Помещение Ф.1.1 размещается на трех этажах блока А:16 этаж-помещение №А.114, А.115, А.128, 26 этаж:№А.201, А.202, А.203, А.204, А.205, А.206, А.207, А.208, А.209, А.213, А.214, А.216, А.217, А.218, А.219, А.220, А.221, А.222, А.224, А.225, А.226, А.227, А.228, А.229, А.241, А.211, А.210, А.212, А.223, А.242, 36 этаж:№ А.324, А.322, А.319, А.318, А.313.Помещение Г.1.1 размещается на двух этажах блока А:16 этаж-помещение № А.116, А.117, А.118, А.119, А.120, А.121, А.122, 26 этаж:А.230, А.215, А.231, А.232, А.233, А.234, А.235, А.236, А.237.Помещение Ка.1.1 размещается на двух этажах блока В:16 этаж-помещение № В.125, В.110, 26 этаж:В.203, В.214, В.202, В.201.Примечание к 15.2 в 15.3-колонка"Номер под-этаж" считать названием "Блок"		
23.1.1 Иная информация о проекте		
24 Сведения о фактах внесения изменений в проектную документацию		
24.1 Сведения о фактах внесения изменений в проектную документацию		
№ Дата	Наименование раздела проектной документации	Описание изменений
1 01.09.2021	2. ПЗУ	"См. заключение № 77-2-1-2-049662-2021 от 01.09.2021г."
2 01.09.2021	3.АР	"См. заключение № 77-2-1-2-049662-2021 от 01.09.2021г."
3 01.09.2021	4. КР	"См. заключение № 77-2-1-2-049662-2021 от 01.09.2021г."
4 01.09.2021	5.ВИС	"См. заключение № 77-2-1-2-049662-2021 от 01.09.2021г."
5 01.09.2021	6. ПОС	"См. заключение № 77-2-1-2-049662-2021 от 01.09.2021г."
6 01.09.2021	7.ТХ	"См. заключение № 77-2-1-2-049662-2021 от 01.09.2021г."
7 01.09.2021	9.МОПБ	"См. заключение № 77-2-1-2-049662-2021 от 01.09.2021г."
8 04.09.2023	1.ПЗ	См. заключение № 77-2-1-2-052293-2023 от 04.09.2023г.
9 04.09.2023	2.ПЗУ	См. заключение № 77-2-1-2-052293-2023 от 04.09.2023г.
10 04.09.2023	3.АР	См. заключение № 77-2-1-2-052293-2023 от 04.09.2023г.